

# RÝMAŘOVSKÝ HORIZONT

09/2003

Cena 8 Kč  
Čtrnáctideník  
regionu Rýmařovska  
Vyšlo 23.5.2003



**V Ondřejovské dolině bojovali motokrosoví jezdci - str. 17**

Foto: redakce

- **Starosta se opět setkal s podnikateli** str. 2
- **Policie informuje o amnestii na zbraně a střelivo** str. 6
- **Nevidomé a slabozraké děti sázely stromky** str. 7
- **Cigareta za pomeranč na luvenales 2003** str. 11
- **Špičkové kapely zahrají U Hrozna** str. 15

## Aktuálně z města

## V Domě s pečovatelskou službou přidělila Rada města další bytové jednotky

Jedenácté jednání Rady města Rýmařova se uskutečnilo v pondělí 5. května a radní na něm přijali čtyřnadvacet usnesení.

Program jednání Rady města byl složen především

z bodů týkajících se majetkových a bytových záležitostí.

V souladu s pravidly pro přidělování bytových jednotek v Domě s pečovatelskou službou v Rýmařově přidělili radní na doporučení komise sociálních věcí a zdravotnictví byt č. 11 na třídě Hrdinů č. 20, paní Věře Holé a byt č. 5 na ulici Revoluční 30B, paní Věře Rysové.

*JiKo*

## Starosta se opět setkal s podnikateli

Ve čtvrtek 15. května se uskutečnila v zasedací místnosti Městského úřadu v Rýmařově další pracovní schůzka starosty města s Radou podnikatelů (RP).

Na pracovním jednání přivítal předseda Rady Ing. Komůrka všechny přítomné a společně si všichni připomněli jednotlivé body posledního zasedání, které se uskutečnilo 13. března, kde informoval starosta města Ing. Klouda podnikatele o úkolech a záležitostech, které v souvislosti s podnikatelskými subjekty řeší město Rýmařov. Přítomní členové RP se na minulém pracovním jednání shodli na potřebě rozšíření rady o představitele dalších oborů podnikání zejména v oblasti obchodu, ubytování a pohostinství, služeb, dopravy a zpracování surovin a odsouhlasili periodicitu jednání RP v rozmezí jednou za šest týdnů. Podnikatelé na minulém jednání požádali starostu, aby jmenoval zástupce města Rýmařova RNDr. Františka Čermáka jako partnera rady podnikatelů. Na základě předložených předběžných informací o přípravě aktualizace Územního plánu města Rýmařova požádali členové RP o jeho doplnění o zóny obchodu a služeb. Na zasedání 15. května seznámil starosta města Radu podnikatelů s koncepcí rozvoje Rýmařova do roku

2006. Největší nespokojenost ze strany živnostníků zazněla na adresu současného stavu komunikací, především přístupové silnice z Dlouhé Loučky do Rýmařova. Ing. Klouda informoval o nedávne návštěvě náměstka hejtmána Moravskoslezského kraje Ing. Wantuly, který byl seznámen se stavem této vozovky. Rada podnikatelů vyjádřila naprostou nespokojenost s avizovaným řešením této přístupové komunikace až v roce 2007. Na pracovním jednání zazněl také požadavek ze strany Rady podnikatelů, aby byl doplněn Územní plán města Rýmařova o lokalitu pro sjezdové lyžování včetně vleku, podmínek pro přípravu technického zasněžování a navazujících služeb a dále o vybudování centra služeb (holiči, kadeřník, oprava obuvi, krejčovství, cestovní kancelář, půjčovna sportovních potřeb atd.).

Na pracovním jednání RP zazněl požadavek, aby cestovní odboru školství MěÚ Rýmařov byla zpracována zpráva o stavu učňovského školství v katastru města Rýmařova (počty učňů, učební obory, uplatnění v praxi, zajištění pracovní praxe apod.). Jak řekl Ing. Komůrka, bylo by vhodné, aby podnikatelská sféra měla přehled o učňovském školství z hlediska případné podpory v zaměstnanosti.



Podnikatelé dále požadovali informaci o stavu informačního systému našeho města (směrovníky, poutače, informační kancelář, adresář podniků a služeb), včetně sdělení podmínek pro realizaci reklam a inzercí podnikatelů a zajištění odpovědnosti za aktualizaci a kvalitu služeb pro podnikatele.

RP projednala dále způsob rozšiřování informací z jednotlivých jednání na ostatní podnikatele v našem městě a dospěla k závěru, že jako nejvýhodnější způsob se jeví uveřejňování těchto informací prostřednic-

tvím Rýmařovského horizontu.

Zazněl také názor, že by se závěry přijaté v radě podnikatelů měly prosazovat v zastupitelstvu města. Členové RP požádali starostu o předložení informace o plánu investičních akcí a oprav v dceřiných společnostech města Rýmařova (Teplu s.r.o., Byterm s.r.o., Městské služby s.r.o. a Nemocnice s.r.o. Rýmařov). O jednání rady podnikatelů bude naše redakce přinášet pravidelně po každém pracovním zasedání aktuální informace. *JiKo*

## V Břidličné se konala pracovní schůzka starostů Sdružení obcí Rýmařovska

Ve čtvrtek 15. května se na půdě obecního úřadu v Břidličné konala pracovní schůzka zástupců Sdružení obcí Rýmařovska. Jednání se zúčastnili také pracovníci Ministerstva vnitra odboru vnitřní správy, zástupce Hasičského záchranného sboru Bruntál (HZS), zaměstnanci finančního úřadu z Bruntálu, předseda

Euroregionu Praděd a zástupce podnikatelů turistického ruchu vrcholové části Praděd.

Všechny přítomné přivítal starosta města Břidličná a informoval o programu jednání. Starostové se shodli, že požadavky na kontrolu ministerstva vnitra v rámci reformy veřejné správy a dodržování legislativy

v rámci zákona se ztotožňují s požadavky Moravskoslezského kraje a tím se dublují. Z pohledu starostů Sdružení obcí Rýmařovska (SOR) je byrokratické zasílat závazné obecní vyhlášky na kraj i na ministerstvo zároveň. Sdružení obcí Rýmařovska rozhodlo, že určená delegace bude o těchto problémech jednat dále na krajském úřadě v Ostravě.

Informace ke krizovým plánům obcí sdělil zástupce HZS Bruntál Jiří Čech. Řekl, že v současnosti se zpracovává havarijný plán kraje, který by měl mít konečnou podobu do 30. června a bude dále předmětem jednání zastupitelstva kraje. Ze zákona vyplývá, že obce III. typu jsou povinny poskytnout informace pro havarijný plán. Z bývalého okresu Bruntál se jedná o města Krnov, Bruntál a Rýmařov. Na dotaz, jaká je v současné chvíli situace s prostředky individuální ochrany osob (PIO), odpověděl pan Čech, že všechny zastaralé prostředky jsou odebírány ze všech skladů (školy, školky

podniky apod.) vláda se paradoxně domnívá, uvedl dále Čech, že případné vyhlášení válečného konfliktu by mělo být známo dva roky dopředu s tím, že firmy zabývající se výrobou PIO budou mít tedy dostatek času na to, aby pokryly PIO celé území našeho státu. Zástupce HZS dále sdělil, že povodňové plány nejsou součástí krizových plánů a starosta města Rýmařova doplnil tuto informaci o sdělení, že naše město si povodňové plány zabezpečuje samo, včetně ostatních obcí regionu Rýmařovska. Starostové dále vyslechli aktuální informace týkající se požadavků, podmínek a dotačních titulů Finančního úřadu Bruntál a také informace o činnosti a možnostech čerpání dotačních titulů Euroregionu Praděd (ER). Starostové si také vyslechli z úst podnikatele Figury z vrcholové části Jeseníků, s jakými problémy se v současnosti potýkají živnostníci v oblasti turistického ruchu, a shodli se na tom, že by se v rámci turismu mělo vytvořit jakési partnerství obcí



a podnikatelů, které by pak mohlo čerpat dotace v rámci Programu LEADER Evropské unie pro financování cestovního ruchu.

Zazněla potřeba vytvoření programu pro turisty, a dále vytvoření informačních regionálních nebo lokálních turistických center, která by byla umístěna v obcích, ze kterých vychá-

zejí turisté do jednotlivých partií Jeseníků (např. Horní Město, Tvrdkov, Stará Ves apod.). Sdružení obcí Rýmařovska přehodnotilo své dřívější odstoupení z Euroregionu Praděd a vztahy mezi SOR a ER Praděd a zástupci SOR odhlasovali setrvání v ER Praděd. Byly projednány a schváleny termíny a výše

úhrady členského příspěvku SOR Euroregionu Praděd, který by měl činit 6 Kč na občana místo dosavadních 3 Kč.

Starosta obce Jiříkov a města Rýmařova informovali přítomné o připravovaném projektu Park Moravskoslezsko. Byla projednána „Strategie rozvoje SOR“ pro případ žádosti o dotační tituly. K tomu bude zapotřebí vytvoření managementu. Jednomyslně se starostové vyjádřili, že management by měla vytvořit pověřená obec III. typu, tedy město Rýmařov.

Starosta města Rýmařova Ing. Klouda informoval zástupce SOR o probíhající reformě veřejné správy a uvedl, že reforma je v podstatě dokončena, jediným odborem, který se v současnosti začleňuje do reformy, je odbor regionálního rozvoje.

Velká kritika zazněla na adresu kompetentních úředníků ve věci katastrofálního stavu komunikací v regionu. Starosta Klouda informoval o návštěvě náměstka hejtmana Morav-

skoslezského kraje Ing. Wantuly, který se v nedávné době s tímto neúspěšným stavem seznámil. Je zapotřebí, aby nejdůležitější tepny vedoucí do našeho regionu pojal kraj za strategické, a teprve na základě těchto priorit se touto problematikou budou odpovědní činitelé zabývat, řekli shodně starostové Sdružení obcí Rýmařovska. Dohodli se na urychleném řešení situace prostřednictvím petice a pádných argumentů, které chtějí adresovat náměstkům hejtmána kraje, případně samotnému hejtmánu Moravskoslezského kraje. Další možnost vidí Sdružení obcí Rýmařovska v žádosti o dotace z Fondu dopravní infrastruktury. Pokud nebude v dohledné době problém komunikací našeho regionu aktivně řešen, hrozí regionu Rýmařovska, že strategické tepny povedou mimo náš region, což ostatně dokazuje i záměr zvažované rekonstrukce strategicky důležité tepny Šternberk - Bruntál.

*JKo*



## Seznamujeme vás s jednotlivými odbory MěÚ Rýmařov

### Odbor stavebního úřadu

**Vedoucí:** Ing. Svatava Wetterová  
**Telefon:** 554 254 301  
**Počet pracovníků:** 5

**Odbor stavebního úřadu** se v oblasti samosprávy podílí na přípravě podkladů pro vydávání obecně závazných vyhlášek města Rýmařov. V oblasti státní správy zajišťuje výkon orgánu územního plánování (pořizování územně plánovací doku-

mentace a urbanistické studie) ve správním území města Rýmařov a na požádání zajišťuje pořízení územně plánovacích podkladů a územně plánovací dokumentace pro obce Malá Morávka, Dolní Moravice, Malá Štáhle, Stará Ves,

Horní Město, Tvrdkov, Jiříkov, Břidličná, Huzová, Ryžoviště a Velká Štáhle. Vykonává funkci stavebního úřadu pro území obce Rýmařov, Malá Morávka, Dolní Moravice, Malá Štáhle, Stará Ves, Horní Město, Tvrdkov a Jiříkov.

Zajišťuje výkon státní správy na úseku památkové péče ve správním území obce Rýmařov, Malá Morávka, Dolní Moravice, Malá Štáhle, Stará Ves, Horní Město, Tvrdkov, Jiříkov, Břidličná, Huzová, Ryžoviště a Velká Štáhle.

### Rozsah činnosti:

#### Úsek územního plánování

(základní právní předpis - zákon č. 50/1976 Sb., o územním plánování a stavebním řádu, v platném znění, vyhl. č. 131/1998 Sb., o územně plánovacích podkladech a územně plánovací dokumentaci)

- pořizuje územně plánovací dokumentaci, územně plánovací podklady a urbanistickou studii

- vydává odborná vyjádření
- zajišťuje vedení spisové a technické dokumentace a její archivaci

#### Úsek stavebního řádu (stavební úřad)

(základní právní předpis - zákon č. 50/1976 Sb., o územním plánování a stavebním řádu, v platném znění, vyhláška č. 132/1998 Sb., kterou se provádějí některá ustanovení stavebního zákona, vyhláška č. 137/1998 Sb., o obecných technických požadavcích na výstavbu, vyhláška č. 369/2001 Sb., o obecných technických požadavcích zabezpečujících užívání staveb osobami s omezenou schopností pohybu a orientace, zákon č. 368/1992 Sb., o správních poplatcích a další zákonné předpisy)

- vydává rozhodnutí, sdělení, vyjádření a stanoviska na úseku
  - územního řízení (o umístění stavby, o využití území, o chráněním území nebo ochranném pásmu, o stavební uzávěře, o dělení nebo scelování pozemků),
  - kontroly oprávnění k projektové činnosti a k provádění staveb,
  - ohlášení stavebnímu úřadu (drobné stavby, stavební úpravy, udržovací práce, informační, reklamní a propagační zařízení),
  - stavebního řízení (povolování staveb a jejich změn - přístavby nástavby, stavební úpravy, změny staveb před jejím dokončením),
  - kolaudačního řízení (povolování užívání staveb, k předčasnému užívání staveb, souhlas ke zkušebnímu provozu, k prozatímnímu užívání staveb a změn v užívání staveb),

- nařízení zabezpečovacích prací, udržovacích prací a nezbytných úprav staveb,
- povolení odstranění staveb a nařízení k odstranění staveb,
- státního stavebního dohledu,
- sankčního řízení (přestupky občanů, delikty právnických osob a fyzických osob podnikajících podle zvláštních předpisů),
- vyvlastňovacího řízení
- posuzuje stavby užívané osobami s omezenou schopností pohybu a orientace
- vyměřuje a vybírá správní poplatky za provedené úkony
- zajišťuje dílčí statistické údaje o stavbách
- zajišťuje vedení spisové a technické dokumentace a její archivaci

#### Úsek památkové péče

(základní právní předpis zákona č. 20/1987 Sb., o památkové péči)

- vydává odborná stanoviska pro restaurování, údržbu, stavební úpravy kulturních památek a staveb v památkových zónách na základě vyjádření odborné organizace a k dokumentacím územního plánování
- vykonává státní stavební dozor nad stavbami, které jsou kulturními památkami a stavbami v památkových zónách

- zpracovává rozhodnutí o poskytnutí státních příspěvků na zachování a obnovu kulturních památek
- provádí kontrolu využití a vyúčtování poskytnutých státních příspěvků
- zajišťuje vedení dokumentace a její archivaci

*Zpracoval tajemník MěÚ Rýmařov Ing. Jiří Furik*

## Den Evropy

Den Evropy připomnělo občanům našeho města ve středu 7. května Městské evropské informační středisko v Rýmařově na náměstí Míru. Ve stánku obdrželi zájemci velké množství informačních materiálů souvisejících se vstupem České republiky do Evropské unie. O vstupu do EU budou rozhodovat občané v referendu. Termín referenda byl stanoven na pátek 13. června a sobotu 14. června.

Každou hodinu vystoupily na náměstí mažoretka a taneční kroužek SSOŠ Prima pod vedením Ludmily Weinerové a Ludmily Glacnerové.

Již v pondělí 5. května v dopoledních hodinách diskutovala absolventka studií mezinárodních vztahů Rita Barbosa di Castro se studenty o podmínkách Portugalska v Evropské unii. *Dis. Vanda Weinerová, vedoucí EIS*

## Ozimek versus Rýmařov v mezinárodním sportovním dni

Ve středu 14. května zavítala do našeho města v rámci výměnných akcí partnerských měst delegace střední školy z Ozimku, aby studenti, ale i jejich učitelé, změřili síly v košíkové a odbíjené.

Sportovní den byl volným pokračováním Dne Evropy, který zorganizovalo Městské evropské informační středisko v Rýmařově. Studenti středních škol z Ozimku a Rýmařova probudili v sobě sportovní ducha a s velkou bojovností se pustili do míčového zápolení.

Sportovní utkání se uskutečnila v tělocvičnách Základní školy 1. máje a Gymnázia a střetla se v nich družstva střední školy z Ozimku (Zespol szkol w Ozimku), Střední soukromé odborné školy Prima s.r.o., Středního učiliště zemědě-

ského a Gymnázia Rýmařov.

V odbíjené, kde se střetla proti sobě smíšená družstva chlapců a dívek, se nejlépe dařilo SSOŠ Prima s.r.o. Na druhém místě skončilo družstvo partnerského města Ozimku a třetí příčku obsadilo družstvo Gymnázia Rýmařov.

V košíkové si nejlépe vedli žáci Středního učiliště zemědělského, druhé místo obsadili studenti Gymnázia a bronz si vybojovalo smíšené družstvo studentů SSOŠ Primy, SOUz Rýmařov a jednoho zástuce Základní školy 1. máje.

V přátelském utkání odbíjené učitelů středních škol si lépe vedlo družstvo z Ozimku, které po zásluze vyhrálo 2:1 nad rýmařovskými učiteli. Členové našeho družstva pojali začátek zápasu jako recesi a nastoupili

ke sportovnímu zápolení s obzvazky a dlahami na ruku a nohu, ovšem při pohledu na jejich soupeře ležely berle a dlahy v okamžiku u střídač-

ských laviček, recese byla tatam a sportovní nasazení se při prvním podání míče projevilo v plném bojovém tempu. *JiKo*



### Poděkování

Za úspěšnou akci, která se uskutečnila 14. května v tělocvičnách gymnázia a 1. ZŠ, bychom chtěli poděkovat vedení zmíněných škol PhDr. E. Zavadilové, Mgr. M. Horkému, vedení školní jídelny a vedení jídelny SOUz Rýmařov. Vřelé díky patří i starostovi města Ing. P. Kloudovi. *Vedení SSOŠ Prima Rýmařov*

## Čtrnáctý květen byl ve znamení měsíčku lékařského

Ve středu 14. května se celá Česká republika rozzářila žlutými kvítky měsíčku lékařského. Liga proti rakovině Praha pořádala již posedmé Květinový den.

Členové onkologických klubů, Junáka, Českého svazu žen a dvojice studentů rozdávali za symbolickou cenu květiny, tentokrát se stužkou barvy lila. Žlutý květ měsíčku lékařského se stal symbolem vzájemné ohleduplnosti vůči onkologickým pacientům, ale i symbolem prevence a péče o vlastní zdraví. Každý ročník Květinového dne je zaměřen na prevenci některého druhu rakoviny. V letošním roce obdrželo na 900 tisíc našich občanů s květinou i leták upozorňující na nebezpečí rakoviny děložního hrdla. V letáčku má každá žena možnost seznámit se s rizikovými faktory, ale i s prevencí, kterou je sama schopna realizovat.

*Ročně u nás onemocní rakovinou děložního hrdla přes 1100 žen. Třetina jich v souvislosti s tímto onemocněním umírá. Často zbytečně! Při včasné odhalení je totiž v jeho raných stádiích dobře léčitelné. (Citace z letáku Ligy proti rakovině Praha.)*

Prispěvatelé mohli, tak jako v předcházejících letech, vložit svůj dar do brašny. Sběrná brašna, do které dvojice vybíraly příspěvky, byla označena logy Květinového dne a Ligy proti rakovině Praha a byla zaplombována a signována. Každá dvojice byla označena viditelnou visačkou, která jejího majitele opravňovala k výběru dobrovolných darů. Květinový den byla jednodenní akce, které se zúčastnili také naši rýmařovští skauti. Podle informací vedoucího skautského střediska Na Stráni, Aloise Šimka (Loye), bylo vybráno 14 661 Kč,

což znamená, že skauti darovali v rámci dobrovolných finančních darů 600 kvítků měsíčku lékařského. Výtěžek putoval dále do banky ČSOB.

Květinový večer pořádalo Národní divadlo moravskoslezské v Ostravě a Liga dne 28. dubna. Mezi umělci, kteří přišli podpořit tento projekt, byli mimo jiné Tomáš Töpfer, Yvonne Přenosilová, Láda Kerndl, Josef Laža, Cimbálová muzika Technik Jana Rokyty a další. Výtěžek z koncertu byl věnován na podporu prevence rakoviny.

Žlutý květ se stužkou barvy lila nabízely dvojice pouze ve středu 14. května. Pokud budou občané mít zájem přispět na tuto akci i v dalších dnech, mají možnost využít **konto Květinového dne: 6500065/0300 u ČSOB.**

Sedmý ročník Květinového dne podporují: ČSOB, Emco, Ford, VZP. *JiKo*

### Výtěžek letošního Květinového dne bude věnován na:

#### Nádorovou prevenci:

- Tisk brožur a letáků s důrazem na prevenci
- Zajištění Týdne boje proti rakovině v říjnu tohoto roku, který je věnován nekouření
- Podpora výchovných projektů

#### Pomoc nádorově nemocným:

- Dotování tří čtrnáctidenních rekondičních pobytů
- Příspěvky 43 kolektivním členským onkologickým organizacím
- Podpora činnosti Centra preventivní a následné onkologické péče, o.p.s.
- Pokračování adaptace pavilonu v Ústavu onkologie na Pleši

#### Výzkum:

- Financování experimentálních projektů, které ověří účinek a mechanismus podvazování nádorů
- Cena Ligy proti rakovině pro mladého vědce do 35 let za nejlepší onkologickou publikaci v roce 2002

#### Výuku:

- Podpora výchovy mladých diagnostiků na lékařských fakultách

Celkem se letos přihlásilo 4 750 dobrovolných dvojic z toho 484 z Moravskoslezského kraje.



## Aktuálně z rýmařovské nemocnice

## Další významný přínos pro občany - proktologická vyšetření a léčení

Jak jsme vás již, vážení čtenáři, informovali v pátem čísle Rýmařovského horizontu, v naší nemocnici byla zahájena v rámci chirurgické ambulance proktologická vyšetření. Provádí je MUDr. Assefa Yifru a MUDr. Ondřej Kroupa, odbornými garanty činnosti jsou prim. MUDr. Dušan Kratochvíl, primář chirurgického oddělení a prim. MUDr. Petr Opletal, primář interního oddělení nemocnice. Protože jde v rýmařovských poměrech o činnost novou, zaměřenou na onemocnění, která jsou sice poměrně častá, ale o nichž se stále málo ví, požádali jsme primáře MUDr. Dušana Kratochvíla o bližší seznámení s problematikou, kterou se proktologie zabývá.

**Pane primáři, co je hlavní náplní proktologického vyšetření a s jakými vyšetřovacími metodami se pracuje?**

Především je nutno připomenout, že předmětem zájmu proktologických vyšetření jsou zejména chirurgická onemocnění konečné části zaživací trubice, tedy tzv. anorekta, což je úsek o délce 18 - 20 cm od zevního okraje řitního kanálu. Většina onemocnění, která postihují tuto oblast, může být rozpoznána jednak důkladnou anamnézou, tj. „vypovídáním“ pacienta stran jeho potíží a dále fyzikálním vyšetřením, do kterého spadá vyšetření pohledem, pohmatem, vyšetření konečníku prstem a posléze vyšetření instrumentální, a to tzv. anoskopy (řitní kanál a dolní část rektu), rektoskopy (vyšetření přístrojem většinou do 18-25 cm) a ohebným sigmoidoskopem, což je již doména především gastroenterologů.

Zdá se, že snad je již pryč doba, kdy především os tých našich nemocných bránil tomu, aby se se svými potížemi v této delikátní oblasti svěřovali lékaři. Nutno zdůraznit, že kromě delikátnosti jsou onemocnění této části těla charakterizována i značnou bolestivostí patologických projevů zde se vyskytujících, neboť jde o oblast velice bohatě nervově zásobenou. Na druhé straně dobrá přístupnost umožňuje lékaři poměrně rychle stanovit diagnózu a to je důležité především u výskytu toho nejzávažnějšího, co se může v těchto místech zjistit, tj. zhoubného nádoru. Musíme si uvědomit, že ve výskytu nádorů tlustého střeva u mužů zaujímá naše republika ve světovém měřítku čelné postavení a u žen místo druhé, přičemž 30 % nádorů tlustého střeva je lokalizováno právě v oblasti anorekta a přechodu rektu v esovitou kličku.

Většinu pacientů proktologických ambulancí ale tvoří lidé s projevy různých zánětlivých procesů (hlízy, píštěle, záněty sliznice anorekta a jejich

výchlipek), s bolestivými stavy v oblasti kostrče a konečníku, různými kožními duplikaturami kolem konečníku, ekzémy, dermoidními cystami a především pak s bolestivými trhlinami v oblasti análního kanálu a s potížemi s hemoroidy (zduřelé žíly na vnitřní straně řiti). Hemoroidy uvádím nakonec ne náhodou, neboť v této diagnostické skupině medicína zaznamenala výrazný rozvoj léčebných možností. **O co tedy jde v případě hemoroidů a jejich léčby?**

Asi bude pro velkou část veřejnosti překvapením, že hemoroidy (v doslovném překladu „tekoucí krev“) jsou normální součástí této konečné části zaživací trubice a vyskytují se u všech dospělých jedinců. Předmětem lékařské péče se stávají až v momentě, kdy dochází k jejich zvětšení a s tím spojeným patologickým projevům, jejichž příznakem mohou být bolesti, krvácení apod. A právě toto zvětšení proktolog řeší, a to způsobem odpovídajícím jednomu ze čtyř rozlišovaných stupňů zvětšení. Každý stupeň vyžaduje své, široká škála léčby zahrnuje metody s čípkou, mastimi, tabletami, dále kryoterapii (zmrazování), infračervenou koagulaci, sklerotizaci (vyvolaná tvorba vazivové tkáně, která způsobí uzavření průsvitu příslušné části žíly), Barronovu ligaturu (podvazy těsnými gumovými kroužky); poslední dvě stadia vývoje nemoci lze léčit moderní chirurgickou metodou podle italského chirurga Dr. Antonia Longa, která se ve světě používá od r. 1993. Tato metoda - jako jediná - léčí přímo příčinu potíží s hemoroidy. Naše ambulance může nabídnout všechny způsoby léčení - s výjimkou laserové. Ve škále řešení samozřejmě zůstávají i klasické chirurgické metody, i když díky moderním metodám je jejich využití již značně redukováno. **Jaká onemocnění mohou být léčena přímo ambulantně v návaznosti na provedení vyšetření a v jakých případech je nutná hospitalizace?**

Většina pacientů proktologických ambulancí se léčí ambulantně, krátkou 2-4denní hospitalizací vyžaduje zmíněná Longova metoda a asi o dva dny déle pak klasické chirurgické metody. Pochopitelně, pokud je zjištěna diagnóza závažnější, je i její léčení časově náročnější. **V čem spočívá hlavní výhoda a přínos proktologie v naší nemocnici?** Velkou výhodou vidíme v tom, že úzce navazuje a přímo spolupracuje s gastroenterologickou ambulancí při interním oddělení nemocnice, které zajišťuje vyšetření horní části trávicího traktu endoskopicky (jícen, žaludek, dvanácterník) a vyšetření celého tlustého střeva. Pomocí rentgenových vyšetřovacích metod můžeme



Foto: Ing. Miloslav Marek

MUDr. Assefa a sestra Janáková při vyšetřování pacienta

v naší nemocnici diagnostikovat i choroby tenkého střeva a interní oddělení nemocnice spolu s oddělením chirurgickým zajistí i specializovaná vyšetření na pracovištích, která jsou k tomu vybavena. Důležité je, že jsme schopni pružně reagovat na rychle stanovenou diagnózu a případy určené k chirurgické léčbě ihned přebírat a řešit. Podstatným přínosem tedy je, že jak diagnostiku tak i léčbu můžeme v drtivé většině případů řešit v naší nemocnici, „pod jednou střechou“. Jsou samozřejmě profily určené k řešení na klinických pracovištích vyššího typu, těch je ale výrazná menšina. **A nakonec ještě jedna důležitá otázka - jak jsou výkony hrazeny zdravotními pojišťovnami, které úkony si musí hradit pacient?**

Ano, to je snad otázka nejcitlivější. Netrpělivě čekáme na nový sazebník výkonů, který by měl mezi plně hrazené výkony zahrnout i ty, na které se dnes ještě připláčí (mám na mysli Barronovu ligaturu hemoroidů a Longovu metodu operace). Prakticky všechny ostatní výkony jsou pojišťovnami plně hrazeny.

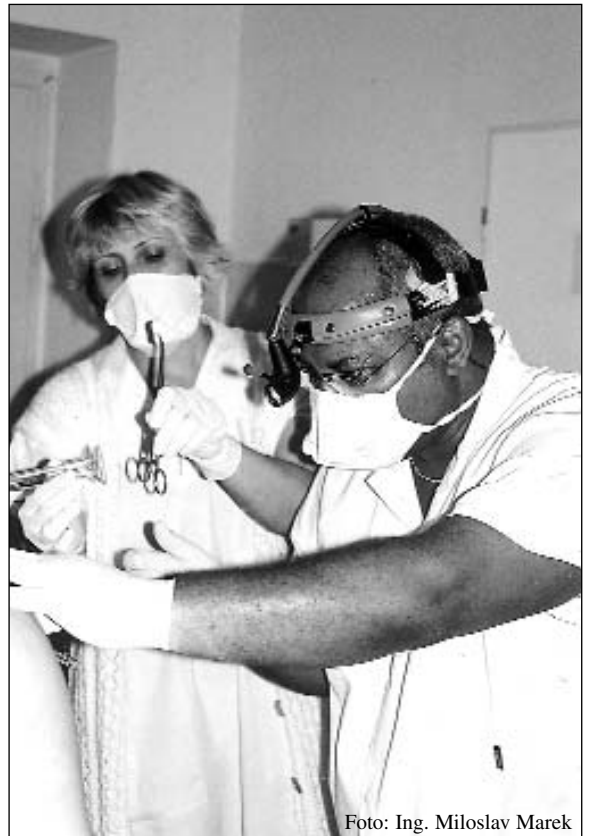
Na závěr mi dovoluť ještě jednu poznámku - činnost na úseku proktologie se rozbíhá pod vedením zkušeného lékaře v tomto oboru MUDr. Assefy - přesto, pokud by došlo k nějakým „organizačním šumům“, prosíme naše klienty, aby byli shovívaví. Věřím, že jak ambulance tak i obě zmíněná oddělení naše pacienty uspokojí v plném rozsahu.

**Děkujeme za informace a přejeme hodně úspěchů ve Vaší náročné práci.**

Pro úplnost opakujeme - proktologická ambulance se nachází na interním oddělení nemocnice a je otevřena v úterý od 9 do 12 hodin a ve středu od 15 do 18 hodin. Pacienti se mohou se svými potížemi obracet na lékaře i sami, bez doporučení nebo vyžádání praktického lékaře.

Ing. M. Marek, nemocnice Rýmařov



## Naučný park Hrádek prochází konečnou úpravou

„Místo nejstaršího osídlení Rýmařovska (*nález římských mincí cis. Domitianiana z 1. století po Kristu*). V předkolonizačním období (*před rokem 1250*) zde vzniklo opevněné správní centrum oblasti přemyslovského státu a pod jeho ochranou založili později němečtí kolonisté město (*1260 - 1278*). Pevnost ve stejném období zmodernizovali na městský hrad a na konci 13. století jej zapojili do fortifikace celého Rýmařova. Na přelomu 13. a 14. století se zde tavilo zlato z okolních dolů a rýžovišť.

Kolem roku 1350 pahorek zvýšili násypem zeminy a odpadového materiálu z nedaleké železářské hutí a na jeho temeni postavili na jiném principu opevněné sídlo královského fojta ze dřeva a hlíny. Již roku 1405 se stalo s přílehlou částí města obětí válečných událostí a nebylo již obnoveno. Po masných krámech v druhé půli 15. století se zde usadili hrnčíři a vyráběli až do 17. století exkluzivní keramiku.“

Tolik text na nově instalované tabuli naučného parku Hrádek v Rýmařově.

Připomeňme si jen, že naše město se rozhodlo představit starobylou historii na chráněné archeologické lokalitě Hrádek, která se nachází na vyvýšenině naproti hotelu a pivovaru Excelent, spolu s expozicí hornin Jesenicka. Město totiž bolestně postrádá dostatek dominant spojených s nejstarší minulostí, pomíneme-li ovšem krásné barokní sochy, kostel sv. Michala, který je podobně jako skvostná kaple V Lípkách kromě bohoslužeb ná-

vštěvníkům z pochopitelných důvodů uzavřen, či radnice, jež slouží prozaickému účelu. Nemůže nabídnout ani kdysi nádherný janovický zámek Harrachů, protože patří nehybnému ministerstvu vnitra. V poslední době však sílí signály, že by alespoň část zámku zrekonstruoval a zpřístupnil veřejnosti Krajský památkový úřad v Ostravě.

Využití prostoru Hrádku navrhl renomovaný zahradní architekt. V centru plochy je na vyvýšeném místě zřízena replika kamenných základů paláce z půle 13. století a unikátní vyhřívací pece z jeho konce, skutečné základy jsou zakonzervovány vrstvou hlíny o necelý metr níže. Půlkruhem od severu k východu prochází nad valem pás bloků hornin seřazených podle stáří. Veřejně a zdarma přístupná sbírka hornin je pokračováním geologické expozice městského muzea, která spíše seznamuje s minerály a rudami a je znalci vysoce ceněna. V současné době provádí organizace Městské služby s.r.o. ve spolupráci s městským muzeem poslední úpravy, byly vysazeny okrasné stromky a přibudou tabulky s názvy jednotlivých hornin, aby si na své přišli laik i přísný odborník. Zároveň by měla dlážděná cesta umožnit lidem rychlejší a především bezpečný přechod z Pivovarské ulice k náměstí. Významným důvodem je však též vytvoření klidné oázy pro lidi, kteří budou moci využít laviček podél cestičky k odpočinku, což by mohlo být zajímavé pro starší spoluobčany, ale i matky s kočárky.

Obavy z devastace vytvořeného díla jsou právem

na místě. Za vše hovoří nedávný příklad krádeží laviček z autobusového nádraží či vytrhané okrasné keře z velkých truhlíků na rýmařovském náměstí. Zničíme-li si hostejností či nerozumem i tak nevinný a nezpenžitelný počín, pak se nepočítejte k normálním Evropanům a buďte si dál jen Divokým východem, kde má nekorigovaná džungle přednost před slušností a právem, morálkou i kulturou. Obstojíme? *JiKo*



### Narazila liazka skutečně do stromu poté co řidiči zhasl motor nebo řidič stodvacítky přijíždějící z vedlejší komunikace nedal řidiči liazky přednost?

V levotočivé zatáčce u Staré Vsi nezvládl v pondělí 5. května po jedenácté hodině řidič z Velkých Losin nákladní vozidlo Liaz. Za použití motorové brzdy a následného podrážování na nižší rychlostní stupeň došlo k zhasnutí motoru a poté vozidlo narazilo do stromu. Při nehodě vznikla na liazu hmotná škoda za padesát tisíc korun. Nehoda se obešla bez zranění, dechová zkouška byla u řidiče negativní. Za přestupek byla ři-

diči uložena bloková pokuta. Tolik verze tiskového oddělení Policie ČR Bruntál.

Naše redakce však zjistila na základě zúčastněných svědků, že k nehodě došlo poté, co řidič škodovky přijíždějící z vedlejší komunikace nedal přednost nákladnímu vozidlu liaz a ten smetl škodovku na stranu. (viz foto) Policie na základě našich informací verzi dopravní nehody dále prošetřuje.



Foto: Mírek Dulaj ml.

### Místo bomby objevili starý sací koš

Při práci ve studni objevil ve čtvrtek 8. května majitel rekreační chaty v Janovicích předmět připomínající municí. Na místo byli přivoláni policejní pyrotechnici, kteří však nebyli schopni vzhledem k vysoké hladině vody předmět identifikovat. Proto byl na místo přivolán Hasičský záchranný sbor města Rýmařova. Hasiči provedli odčerpání vody a zjistili, že se nejedná o municí, ale o bližze neidentifikovatelný dřevěný předmět svým tvarem připomínající leteckou pumu (pravděpodobně šlo o starý sací koš).

### Skupina pro zbraně, střelivo, výbušniny a drogy bruntálské policie informuje o amnestii a mimořádném úředním dnu pro seniory

Vzhledem k tomu, že správní agendy (OP, ŘP, pasy ...) již dříve převzaly městské úřady, týká se mimořádný úřední den určený lidem v důchodovém věku pouze navštívení a vyřízení věcí v oblasti držení zbraní a střeliva. Seniorům tak v souladu s rozkazem policejního

prezidenta vyjde policie vstříc v **úterý 10.6. 2003 od 08:00 - 15:30**, kdy mohou v rámci mimořádného úředního dne vyřídit své záležitosti (budova Okresního ředitelství Policie ČR, Partyzánská 9, Bruntál) týkající se zbraní, střeliva a výbušnin (např. zbrojní průkazy,

odevzdání nelegálně držených zbraní apod.).

Policie zároveň upozorňuje, že již **30.6.2003** končí platnost zákonné amnestie na nelegálně držené zbraně. Beztrestně tedy svou zbraň ještě v těchto dnech mohou odevzdat

všichni, kdo na ni nevlastní povolení. K dnešnímu dni tak učinilo v rámci bývalého okresu Bruntál celkem 13 osob, které odevdaly 18 zbraní, nejčastěji perkusní revolvery či krátké samonabíjecí pistole.

*Z podkladů tiskové mluvčí Policie ČR JiKo*

## Nevidomé a slabozraké děti sází stromky v lese

Jednatel Občanského sdružení nevidomých a slabozrakých dětí MAKO-MA z Hodějic Martin Malecký, sám nevidomý, zorganizoval akci, která pro člověka vybaveného všemi funkčními smysly má nádech nesku-tečného příběhu. Když jsem poprvé slyšel, že nevidomí budou sázet stromky, říkal jsem si, že to bude jen něco jako „velká reklama na malé nic“. Máme obecní les s velkými pa-sekami po loňské vichřici, a tak jsme našli místo, kde se tato akce uskuteč-ní. Ještě když jsem jel do lesa, pova-žoval jsem to za zábavnou show. Po cestě jsem předjel pochodující skupinku nevidomých a na pasece jsem se setkal nejprve s Martinem. Toho přivezla do lesa rodina Bernátkových, která se spolupodílela na organizaci akce. I mladý Bernátek

byl uvolněn ze školy. Martin mi po-vyprávěl, jak sám rozhodl, že zrako-vé postižení ho nebude odsouvat do auta a že bude nadále pevnou sou-částí společnosti „normálních“. Mimo jiné odmítl ústavní péči a žije v podnájmu v Olomouci. A protože chtěl něco pro normální život udělat, stal se zakladatelem již zmíněného občanského sdružení a jeho hlavním jednatelem.

Pak dorazila skupina poutníků a dě-ly se věci. Mají vedoucího, který ví-dí jako rys avšak má ve skupině své-ho nevidomého synka. V občanském životě je zdravotním záchranářem v Brně. Ano, Radek Filo řídil čin-nost pevnou rukou a ráznými poky-ny. Celou skupinu rozdělil po dvoj-icích a to jeden nevidomý a jeho vi-dící vodič. Pan Bernátek vydal po-



Foto: Ing. Pavel Hejsek

kyn sázet v řadách dva metry od se-be a metr dvacet v řadě. Vodiči hlí-dali rozteče a nevidící sázeči si nej-prve osahali velikost a způsob zpra-cování jamky a způsob zasazení stromku. Někdo zavtipkoval „zele-ným nahoru“, ale tento vtip jeden z nevidomých změnil na „chlupatým nahoru“. Zasmáli jsme se a začala práce. Příznám se, že jsem poprvé v životě viděl nevidomé pracovat pro ně v neznámém pro-středí a ještě kopat motykou. Bylo neuvěřitelné, jak jim ta práce po chvíli šla a jakou zručnost někte-ří projevovali. Uchvátilo mě zaujetí, s jakým tito mladí lidé pracovali. Je pravdou, že co se výkonu týče, jednalo se o akci demonstrativní, avšak morální dosah takové akce je jen těžko dohlédnutelný. Tito lidé

vykonávali stejnou práci jako každý zdravý člověk.

Domluvili jsme se, že každý rok bu-deme společně sledovat jak stromky rostou a jak se jedna paseka vrací zpět do lesa. Oni totiž tito lidé jezdí celkem pravidelně na penzion Liga 100, kde se jim obětavě věnuje ve-doucí paní Svobodová. V létě se zde scházejí na letním táboře. Mne poz-vali na společný oběd. Co mne nes-mírně upoutalo, byla neustálá vese-lá nálada celé party.

Po obědě pro mne uspořádali flétno-vý koncert. Jeden z nich, téměř nevi-domý Radim Goric, je jejich učite-lem hudby na Škole nevidomých a slabozrakých v Litovli.

Byl to nádherný den.

Ing. Pavel Hejsek,

starosta obce Stará Ves



Foto: Ing. Pavel Hejsek

## NAŠE LISTÁRNA

### Aby se nám lépe žilo...

Úterý 13.5.2003 byl pro Zvláštní školu v Rýmařově zdařilý den. Nebylo ani teplo, ani zima, ba dokonce ani nepršelo. Žáci II.stupně ZŠ se vydali místo vyučování na zajímavou brigádu. Rozdělení do tří skupin postupně uklidili některá místa po zimě (lokalita mezi garážemi za Domem zdraví, lokalita mezi garážemi u kotelny, okolí sauny) a nakonec společnými silami prošli ještě areál zahrady Hedvy. A z fotografií je zřejmé, že bylo



co uklízet. Děkuji škole za dobrý nápad při výchově mládeže i žákům za dobrou a poctivě od-vedenou práci.

Melanie Kautzová

Upřímné poděkování vyslovuje také naše redakce a přeje všem žákům i jejich učitelům při podobných příkladných akcích více ochot-ných obětavců, kte-rým nebude nepořá-dek nejruznějších zákoutí našeho mě-šta lhostejný. Přejeme také úspěšné završe-ní letošního školního roku. Za redakci  
Mgr. Jiří Konečný

Máme zahrádky za nádražím směrem k rybníku „Fanda“. V loňském roce jsme žádali o opravu pří-jezdové cesty k zahrádkám na Městském úřadě RNDr. Čermáka. Část cesty město upravilo a další úsek odmítli upravit s tím,

že tento úsek není majetkem města. Udělali jsme si tedy brigádu, dovezli štěrk a na vlastní náklady cestu upravili. Měsíc nato začali kopat kanalizaci od Rojany k čističce odpadních vod a celou cestu rozkopali a rozjezdili nákladními auty.



Foto: Z. Pátíková

## Kdo opraví cestu?



Foto: Z. Pátíková

Dokonce tam zůstal odkrytý a nezajištěný kanál, do které-ho může spadnout nedejbože dítě. Zajímalo by nás, kdo a kdy dá tuto cestu opět do původního sta-vu!

Za zahrádkářskou osadu ČSD II. Z. Pátíková, Rýmařov

## Příjemný zážitek

## Májové setkání v pečovatelském domě

V pátek 9. května se v Domě s pečovatelskou službou na třídě Hrdinů uskutečnilo májové podvečerní posezení rýmařovských babiček a dědečků. Toto setkání bylo spojeno i s oslavou Dne matek, a proto bylo zároveň každé z přítomných maminek popřáno k jejímu svátku. Krátké kulturní vystoupení si již tradičně připravili malí skautičky, kteří dědouškám a bábinkám zazpívali a přednesli několik básniček. Odměnou jim byly milé úsměvy, slova chvály a především bouřlivý potlesk. Poté se jedlo a pilo, vyprávěly

historky z mládí, anekdoty, zpívalo se. Celým domem se nesl hlasitý smích, který prozrazoval, že se všichni přítomní výborně baví a hlavně, že se bavit ještě zdaleka nezapomněli. Nakonec se všichni, ač neradi, rozloučili a rozešli do svých příbytků. Než se tak ovšem stalo, stačili si ještě slíbit, že příště na podobný sraz určitě zase dorazí. Velké poděkování patří také pečovatelkám, které celou akci výborně zorganizovaly, zajistily občerstvení a věnovaly jí svůj volný čas. *ChOli*



## Diakonie oslavila Den matek se seniorkami

Středisko Diakonie Rýmařov je známé tím, že každoročně připravuje pro dříve narozené maminky setkání u příležitosti Dne matek. Ani letošní rok nebyl výjimkou, a tak se v úterý 6. května odpoledne sešly ve středisku Diakonie na Hornoměstské ulici čtyři desítky vitálních seniorek. Přítomné přivítala ředitelka rýmařovské Diakonie Marcela Staňková, popřála vše nejlepší k jejich svátku a hlavně pevné zdraví, které je pro každého člověka to nejcennější, co má. Všechny přítomné babičky hýřily úsměvy, zavzpomínaly na své mládí a nakonec si s chutí zazpívaly s Petrem Wolfem, který jim přišel za-

hrát na akordeon. V průběhu odpoledního setkání se mohly přítomné oslavenkyně seznámit s produkty a kosmetickými výrobky známé firmy, které jim přišla představit paní Božena Filipová. Odpoledne uteklo jako voda, dozněly poslední tóny harmoniky a rýmařovské babičky se pomalu loučily a rozcházely do svých domovů. Byla to vskutku vydařená akce s chutným občerstvením a dokonce i zábavou. Velkého uznání si zaslouží všichni, kdo se postarali o její výbornou organizaci, především zaměstnanci Diakonie Rýmařov a dobrovolnice, které se podílely na přípravě všech dobrot. *JiKo*



## Kytička pro maminku

Maminku máme každý jen jednu a je jediná, která nás nesobecky miluje. A právě proto patří dlouhou řadu let druhá květnová neděle všem maminkám. Tento svátek má své kořeny již v antice, kde byl matkám vzdáván hold coby dárkyním života. Ve středu 7. května pro ně společně uspořádaly Mateřská a Základní škola na ulici 1. máje v rýmařovském kině krátké vystoupení s názvem „Kytička pro maminku“, které má v našem městě tradici. Během podvečera se na jevišti vystřídala rozmanitá představení. Pohádka o zvířátkách, hudebně-pohybový kroužek, cvičení dětí na písničky z filmu Tři

veteráni, country tanec, hokejky a švihadla, což byla ukázka hodin tělesné výchovy, Princezna Solimánská, poněkud upravená verze pohádky Karla Čapka, která byla navíc situována do Rýmařova a zaznamenala u publika největší ohlas, dále tanec dívek, kroužek aerobiku a na závěr zazněla píseň v podání dětí prvního stupně základní školy na ulici 1. máje věnovaná všem přítomným maminkám. To je stručný výčet bohaté a pestré škály vystoupení, která nabídly děti maminkám z Rýmařova a blízkého okolí a věnovaly jim tak krásný dárek k jejich svátku. *ChOli*



## Poslední zvonění

Slunečných dnů přibývá, a to je jeden ze signálů, že se pomalu ale jistě blíží dětmi tak očekávané prázdniny. Rozjedou se do různých koutů republiky, někteří se dokonce podívají k moři. Pro studenty posledních ročníků středních škol je to však čas učení a nervů. Blíží se maturita, a o té se právem říká, že je to zkouška dospělosti. V ten jeden den musí porotu přesvědčit, že ta léta, která strávili ve škole, jim pro život něco dala a že ve škole nechytali jenom lelky. Ze všech stran je na ně vyvíjen tlak. Ze strany rodičů, učitelů, známých... Na všechny tyto problémy zapomenou všichni alespoň na jeden den. Je to den posledního zvonění, kdy

se studenti obléknou do nejrůznějších kostýmů a prosí pocestné, aby přispěli na oslavy úspěšného závěrečného středoškolského studia. Tato tradice se udržuje i v našem městě, a tak vždy koncem května můžeme na náměstí potkat podivně oděné človíčky, kteří zpívají a radují se z posledního dne, kdy se nemusí učit, a zapomínají na všechny starosti. Po tomhle dni, který letos pro studenty Gymnázia Rýmařov připadl na pátek 9. května, následuje „svatý týden“, nebo jak maturanti říkají, „svaták“, kdy se pokouší narychlo doplnit mezery ve svých vědomostech. Pak přichází na řadu již zmiňovaná maturita... *ChOli*





## Kulturní okénko města Rýmařova

**Citát:** Myslet lze jen rozumem, ale chápat jen srdcem.

Joseph Addison

## Společenská kronika

## Narození dítěte

František Piska .....	Rýmařov
Denisa Gančarčíková .....	Dolní Moravice
Michal Čamek .....	Rýmařov

## Blahopřejeme

*jubilantům, kteří od předcházejícího vydání oslavili 80 let a více*

Květoslava Látalová - Rýmařov .....	80 let
Jiřina Pinterová - Rýmařov .....	81 let
Květoslava Zemanová - Rýmařov .....	81 let
Květoslava Fetersová - Rýmařov .....	82 let
Josef Bocián - Rýmařov .....	88 let
Šarlota Šubová - Jamartice .....	90 let
Rudolf Ziegler - Rýmařov .....	92 let

## Rozloučili jsme se

Marie Prášilová - Rýmařov .....	1953
Jindřich Procházka - Rýmařov .....	1924
Jarmila Šnoblová - Rýmařov .....	1923
Olga Málková - Rýmařov .....	1954
Milada Mlynářová - Rýmařov .....	1924

Matrika MěÚ

## Program SVČ

24.5.	14.00	SVČ	<b>Seminář TAI-ČI s Marcellem Adamcem</b>
26.5.	18.00	SVČ	<b>Poslechový koncert DO Talianka</b>
30.5.		SVČ	<b>Pták Ohnivák a liška Ryška</b> zájezd dětí MŠ do divadla v Opavě
31.5.	9.00	SVČ	<b>Počítače pro děti</b> dopoledne s volným programem pro děti
31.5.	14.00-18.00	SVČ	<b>Bříšní tance s Adrianou Poláčkovou</b>
2.6.	9.15 a 10.45	kino	<b>Cirkus UP - vystoupení Václava Upíra Krejčího a Václava Odehnala</b> pořad pro MŠ a 1. - 5. tř. ZŠ
3.6.	10.00	SVČ	<b>Kurz paličkování pro seniory</b>
4. - 7.6.		SVČ	<b>Zájezd ZK Divadelní do Prahy</b>
7. - 29.6.		Muzeum	<b>Celostátní výstava barevné fotografie „O cenu Karla Schinzela“</b> Pořádá SVČ Rýmařov ve spolupráci s MěÚ Rýmařov pod záštitou Moravskoslezského kraje
10.6.	10.00	SVČ	<b>Kurz paličkování pro seniory</b>

## Středisko volného času Rýmařov

## a Městský úřad Rýmařov

pod záštitou

Moravskoslezského kraje

Vás srdečně zvou

na tradiční výstavu barevné fotografie



**„O CENU KARLA SCHINZELA“**  
s celostátní účastí profesionálních fotografů

**7. - 29. června 2003**

Muzeum Rýmařov

Po - So 9.00 - 12.00, 13.00 - 16.00 hod.

Ne 13.00 - 16.00 hod.

29. června ve 14.00 hodin se uskuteční derniéra se slavnostním vyhodnocením vítězných snímků.

## Známá i neznámá výročí

- 24.5.**  
25.5.1938 **Evropský den parků, slaví se od roku 1999**  
nar. RAYMOND CARVER, americký povídkář, básník a esejist (zemř. 29.7.1988) - 65. v.ř. nar.
- 25.5.**  
26.5.1933 **Den Afriky - výročí založení Organizace africké jednoty roku 1963**  
zemř. JULIUS LEISCHING, architekt, v letech 1894-1922 ředitel Uměleckoprůmyslového muzea v Brně (nar. 7.8.1865) - 70. v.ř. úmrtí
- 27.5.1883 nar. EMIL UTITZ, česko-německý estetik, filozof, psycholog a publicista (zemř. 2.11.1956) - 120. v.ř. nar.
- 28.5.**  
29.5.1958 **Mezinárodní den počítačů, slaví se na počest dne roku 1950, kdy vyšel klíčový článek anglického matematika Alana Mathisona Turinga anticipující vznik umělé inteligence**
- 28.5.**  
29.5.1958 **Mezinárodní den mléka**  
zemř. JUAN RAMÓN JIMÉNEZ, španělský básník a prozaik, nositel Nobelovy ceny (nar. 23.12.1881) - 45. v.ř. úmrtí
- 31.5.**  
1.6.1928 **Světový den bez tabáku (OSN)**  
nar. VLADIMÍR SOUČEK, historik, asyriolog, chetitolog (zemř. 9.6.1990) - 75. v.ř. nar.
- 1.6.**  
4.6.1898 **Mezinárodní den dětí, slaví se od roku 1950**  
nar. v Brně JOSEF CHALOUPKA, prozaik a básník, zakladatel brněnské Literární skupiny (zemř. 24.1.1930 v Brně) - 105. v.ř. nar.
- 4.6.**  
**Mezinárodní den boje proti násilí na dětech, od roku 1982 (OSN)**
- 5.6.**  
6.6.1903 **Světový den životního prostředí, slaví se od roku 1973 (OSN)**  
nar. ARAM CHAČATURJAN, arménský hudební skladatel (zemř. 1.5.1978) - 100. v.ř. nar.

## Městská knihovna

## pozvánka

Ve čtvrtek 5.června v Městské knihovně v Rýmařově přivítáme spisovatele Ludvíka Vaculíka, známého autora mnoha fejetonů a románů, a také osobitého glosátora současnosti. Beseda se uskuteční v prostorách knihovny od 17 hodin a všechny zájemce o setkání s nevšední osobností srdečně zveme.

*Vedení městské knihovny*

## výstava

## ECCE HOMO

## EJHLE ČLOVĚK

V Městské knihovně v Rýmařově mohou zájemci shlédnout výstavu prací žáků výtvarného oboru ZUŠ Rýmařov a pobočky v Břidličně. Expozice je malým výběrem prací, které vznikaly během tohoto školního roku a věnovaly se ústřednímu tématu, jímž je člověk.

Jde vlastně o výtvarný projekt, který je členěn na jednotlivé dílčí úkoly. Děti během roku pracovaly na jednotlivých úkolech a měly tak možnost dané téma pochopit více do hloubky. Tento rok si vzaly pod lupou člověka: člověka jako tvora myslícího, tvora s emocemi, tvora komunikativního, požitkářského, hříšného, snícího, ale i jako tvora, jenž je součástí přírody a tudíž je tvořen jen z masa a kostí. Na tomto projektu se podíleli všichni žáci výtvarného oboru (pod vedením Mgr. Martiny Kohoutkové). Věk

autorů je šest až třiatřicet let. Veřejnost má možnost shlédnout výstavu v prostorách městské knihovny do konce měsíce června.



## Půjčovní doba knihovny:

Po, Út, Čt, Pá - 9.00 - 17.00 hodin, So - 8.00 - 11.00 hodin  
Ve středu je knihovna zavřená

## Středisko volného času Rýmařov v partnerském městě Ozimek

Již podruhé v první polovině roku 2003 navštívily děti ze zájmových útvarů SVČ partnerské město Ozimek (Polsko).

Poprvé to bylo ve dnech 11. - 12. dubna 2003, kdy v Domě kultury v Ozimku vystoupila na Mistrovství tanečních souborů Polska taneční skupina Freeze dance pod vedením Petry Čechové. Hned napoprvé sklídila velký úspěch a potlesk.



Foto: archiv SVČ

Ve dnech 10. - 11. května se mažoretky Střediska volného času Rýmařov pod vedením učitelky Kinclové a Vágnerové zúčastnily III. Mezinárodního mistrovství souborů mažoretok, tamburmajoretok a cheerleaderok Ozimek 2003. Mezi soutěžní disciplíny patřil pochod městem a vystoupení souborů. Ve velké konkurenci nejen polských souborů, ale i souborů českých jako byl Jeseník, Valtice, Břeclav, Meziměstí, Moravská Nová Ves a po počáteční nervozitě ukázala děvčata, že i ona dovedou dobře reprezentovat svoje město. Za to vše patří poděkování nejen dětem, ale i jejich vedoucím. *Reditelka SVČ Marcela Pavlová*



Foto: archiv SVČ

# 14.6.2003

## procházka pohádkami

### turistická vycházka pro děti a rodiče

**START:**  
od SVČ Rýmařov  
v době od 15 - 16 hodin

**STARTOVNÉ: 5 Kč**  
KAŽDÝ ÚČASTNÍK  
OBDRŽÍ KARTU  
SE ZAKRESLENOU  
TRASOU, PO JEJÍMŽ  
ABSOLVOVÁNÍ DOJDE  
DO CÍLE K JUNÁCKÉ CHATĚ

**DÉLKA TRASY:**  
2,5 km, 8 stanišť

**CÍL:**  
Junácká chata  
ZDE BUDEME OPĚKAT  
A HRÁT NA KYTARU

**ODMĚNA:**  
pohádková pečeť

**OBČERSTVENÍ:**  
u chaty bude  
možnost zakoupit  
sladkosti a pítí

## Z historie

### Potomci Kryštofovi

Schopní Kryštofovi vnuci Václav a Jan, děti předčasně zemřelého Václava syna Ladislava Velen (+1549), se ujal sovineckého zboží po dědečkově smrti 1550 a společně pokračovali v jeho blahodárné práci. Již 1554 vydána listina k obnově Albrechtic, fojtem se stal Martin Polnar a ves osadili lidé z Jiříkova. I zde se dostalo novým lidem řady práv včetně sedmileté lhůty bez daní a robot. Teprve pak nadešel čas obvyklých povinností jako u ostatních poddaných na panství, ovšem v té době nesrovnatelných s ohromným nárůstem robot i platů po třicetileté válce. Do vesnic přišli řezníci, pekaři, krejčí, ševci, kováři i jiní řemeslníci. Dědiční fojtové pocházející z řad nejspokornějších poddaných byli vyvázáni z poddanství, stali významnými představiteli vesnic, měli svobodné lány, právo rovnat spory a stíhat přečiny, mohli vlastnit hospody a další výnosné živnosti. V roce 1556 osídlili boskovičtí bratři Lomnici a nechali zde postavit roku 1569 dřevěný kostelík. V téměř roce předčasně zemřel Václav z Boskovic a Jan na panství osaměl. Nejpozději do roku 1574 oživilo městečko

Frydlant (Břidličná), zmiňované v kupních smlouvách v letech 1492, 1510 i později jako pusté. Nejstarší znak městečka s andělským štítonošem a zkříženými hornickými symboly, mlátkem a želižkem, byl objeven na zlomech komorových kachlů v odpadní jámě rýmařovského renesančního hrnčíře, který se specializoval na výrobu kamen zhruba od poloviny 16. století za dnešní kuželnou na Bartákově ulici při korytě Podolského potoka. Škoda jen, že místní rybáři opravující 1987 potoční regulaci větší část střeptiště přes naše prosby doslova zardili dřívě, než jej bylo možno ve větší míře vyzvednout a zbavili nás možnosti místo lépe prozkoumat. Pustými osadami, a většinou již natrvalo, zůstaly jen zaniklé Tylovice, Mniškov, a Vašov (Vašov) u Sovince, včetně dřívě zpusťlých vesnic Muchohov, Gezindl a Skalkodorf (Skalka) u Břidličné, zanikl i Markov (pod Rudou) či Bradlné a Wesele u Huzové. Jediný Grunářov



(Brunářov-Kněžpole) byl obnoven později. O Václavovi toho mnoho nevíme, avšak bratr Jan Kryštof Třebovský rozhodně nedělal svým předkům ostudu. Hluboce věřící český bratr si získal neobyčejnou vážnost nejen na Moravě. Roku 1582 se stal nejvyšším zemským sudím a ještě těsně před smrtí dosáhl hodnosti nejvyššího zemského hejtmána. Je tedy opět vidět, že v naprosté převaze spravovali Rýmařovsko lidé důvěryhodní a významní. Jan, velký renesanční velmož, podobně jako mnozí další, umění nejen rozuměl, ale rád se jím též obklopoval. Nejpatrnější stopy jeho záměrů najdeme v zábřežském zámku, kam stále častěji zajížděl. Ukázal se být též velkým mecenášem zábřežského českobratrského sboru po vzoru tety a ne jeden z jeho členů patřil mezi jeho zámecké úředníky. Nalezli bychom mezi nimi dokonce dědečka i otce Mandalény Vizovské, ženy Jana Amose Komenského. V zábřežské rezidenci též sídlila po ovdovění

až do své smrti 1590 Janova sestra Kunhuta provdaná Žerotínová a právě v poklidné době Boskoviců a Žerotínů prožilo město svůj největší hospodářský a stavební rozkvět. Jan bohužel ukončil blahodárné působení Boskoviců v našem regionu již roku 1578, když vložil sovinecké panství na základě kupní smlouvy z roku 1575 do zemských desk panu Vavřinci Ederovi ze Štiavnice, dosud zástavnímu majiteli rabštejnského (janovického) panství, kterému už téměř vypršelo právo na jeho užívání a schylovalo se již k tomu, že si majetek zeměpán Rudolf II. opět převezme. Jan si ponechal již jen Rudu s jejími doly. Stalo se bolestnou ztrátou pro četná panství i pro celý stát, když odešel za svými předky, aniž po sobě zanechal jediného mužského potomka. Naštěstí přešel majetek vymřelého boskovskotřebovské větve do rukou nadmíru spolehlivých. Dědicem se stal známý Ladislav Velen ze Žerotína. Slavný boskovičský rod neuvěřitelně vymřel po meči (bez mužských potomků) ve všech větvích do konce 16. století. *Mgr. Jiří Karel*

## Akce hradu Sovinec

## Dětské slavnosti

## LÁRY FÁRY DO POHÁDKY

Další program organizátorů hradu Sovince je připraven především pro dětské diváky na víkend 24. a 25. května. Hlavní roli budou mít kouzelníci, kejklíři, klauni a komedianti. Na této akci vystoupí nejúspěšnější účinkující minulé sezóny, kejklíř Vlček, který s kejklířským kolektivem Vagabundus na Sovince přicestuje až z daleké České Lípy, a předvede věci ve zdejších krajích nevidané. Nevšední podívanou slibují také myši závody. Kouzelníci Wincent a Čenda jistě svými kousky zaujmou nejen naše nejmenší návštěvníky a z klobouku vyčarují nejedno překvapení. Celodenní pásmo zpestří divadelní soubor Magnet, skupina Meče blesky a další.

V sobotu večer se uskuteční Putování pohádkovým hradem. Jedná se o netradiční večerní prohlídky v délce cca 50 minut. Pro nedočkávané a rodiny s malými dětmi již od 19.00 hodin (podle zájmu prohlídka každých 30 minut). Avšak těm, kteří chtějí zažít neopakovatelnou atmosféru, doporučují organizátoři rezervovat si vstupenky na prohlídku až po setmění. Hrad bude osvětlen loučemi i svícemi, a zážitek z prohlídky tak bude daleko silnější. Vstupenky na noční program si lze rezervovat u purkrabího Mloka tel. 777 20 50 29 nebo v průběhu soboty v pokladně hradu.



Foto: David Komínek

## Bazén v Břidličné

## Otevírací doba

Pondělí	zavřeno
Úterý	14.00 - 18.00 hodin
Středa	14.00 - 19.00 hodin
Čtvrtek	14.00 - 19.00 hodin
Pátek	14.00 - 20.00 hodin
Sobota	13.00 - 19.00 hodin
Neděle	13.00 - 19.00 hodin

Vstup pouze s koupacími čepicemi!  
Změna provozní doby vyhrazena  
Vstupné dospělí - 30 Kč/1 hod.,  
děti - 15 Kč/1 hod.  
Teplota bazénu - 30°C (malý),  
26°C (velký),  
teplota vzduchu 29°C

Každou sobotu v době od 13.00 - 14.00 hodin mají pojištěnci VZP vstup ZDARMA po předložení kartičky pojištěnce s OP. Také zdravotní pojišťovna Metal-Alianz upozorňuje své klienty, že každou sobotu od 15.00 do 16.00 hodin mají vstup na krytý bazén v Břidličné ZDARMA po předložení karty pojištěnce.

*Těšíme se na vaši návštěvu*

## Iuvenales Rýmařov 2003

V Rýmařově se v sobotu 7. června 2003 uskuteční již třetí ročník oslavy mládí, tedy studentský Iuvenales. Tak jako každý rok je veselí studentů zakončeno sobotním koncertem rockových skupin, na kterém se podílí ZUŠ Rýmařov. Letošní Iuvenales proběhne v prostorách Střediska volného času v Rýmařově a v případě příznivého počasí bude v rámci akce zřízena

venkovní restaurace v příjemném prostředí parku SVČ.

O kvalitní zážitek se postarají tyto skupiny: **Psychonaut, Hazdecay, Crashpoint, Apathia, The Hero, The Pant a Hechitera**. Program začíná v 17 hodin.

Pokud tedy chcete strávit pohodový večer plný kvalitní hudby a dobré zábavy, pak se jistě uvidíme na rýmařovském Iuvenales.

Příměstský letní tábor SVČ  
ve dnech 14. - 18. 7. 2003

(hrad, jeskyně, jezírko, rozhledny, zámek, příroda)  
(od 10 let - turisticky náročnější)

## Program:

## Pondělí 14. 7.

Sraz: 7.30 u SVČ  
Návrat: 15.00 u SVČ

Rýmařov - Žďárský Potok (BUS) - Alfrédka  
- Anenská huť (BUS) - Rýmařov

Cena BUS 24 Kč, svačinu a oběd s sebou + pití nebo peníze na oběd (možno na Anenské huti). Poplatek SVČ 20 Kč.

## Úterý 15. 7.

Sraz: 7.15 u SVČ  
Návrat: 17.00 u SVČ

Rýmařov - zámek Jánský vrch - Čertovy kazatelny - Jeskyně Na Pomezí - Rýmařov

Cena zájezdu: 105 Kč. Vstupné na zámek (2 okruhy 50 a 15 Kč dospělí, 35 a 10 Kč senioři a studenti, 25 a 5 Kč děti do 15 let) a do jeskyně (60 Kč dospělí, 50 Kč studenti a senioři, 30 Kč děti) si každý účastník hradí sám. Svačiny a pití s sebou, v Javorníku možnost oběda v zámecké restauraci nebo ve městě.

## Středa 16. 7.

Sraz: 7.30 u SVČ  
Návrat: 17.00 u SVČ

Rýmařov - Biskupská kupa - Rejvíz - Mechové jezírko - Zlatý chlum - Jeseník - Rýmařov

Cena zájezdu 88 Kč. Vstupné na rozhledny (15 Kč dospělí, 10 Kč senioři a studenti, 5 Kč děti) a Mechové jezírko (taktéž) si hradí každý účastník sám. Svačiny a pití totéž, co u předešlého dne. Možnost oběda na Noskově chatě (Rejvíz). Biskupská kupa se nachází v hraničním pásmu, průkazy totožnosti mějte s sebou.

## Čtvrtek 17. 7.

Sraz: 7.00 u SVČ  
Návrat: 18.00 u SVČ

Rýmařov - Babiččino údolí - Ratibořice - Rýmařov

Cena zájezdu 200 Kč. Vstupné: Česká Skalice: Barunčina škola (14 Kč dospělí, 10 Kč senioři a studenti, 8 Kč děti), Muzeum B. Němcové a textilní muzeum (30 Kč dospělí, 20 Kč studenti a senioři, 14 Kč děti). Zámek Ratibořice (50 Kč dospělí, 25 Kč studenti, senioři i děti), Mlýn (10 Kč dospělí, 5 Kč studenti, senioři a děti - tato vstupenka platí i pro Staré Bělídlo), Mandl - technická památka: pouze 5 Kč všichni. Svačiny a pití s sebou. Možnost oběda na trase.

## Pátek 18. 7.

Sraz: 9.30 u SVČ  
Návrat: 17.00 u SVČ

Rýmařov (BUS) - Sovinec - Rýmařov (pěšky)

BUS 15 Kč. Vstupné na hrad (30 Kč dospělí, 15 Kč ostatní). Svačiny a pití s sebou. Možnost oběda v hradní restauraci. Poplatek SVČ: 20 Kč.

## Pokyny platící pro každý den:

Pevné boty, brýle a čepici proti slunci, pláštěnka, triko a ponožky na převlečení. V průběhu prohlídek vypnout mobil.

Přihlásit se můžete i na jednotlivé dny spolu se sourozencem, rodiči, babičkou i dědečkem. Cena zájezdu platí při plně obsazeném autobuse (čím méně přihlášených, tím vyšší cena).

Platbu i přihlášky odevzdat nejpozději 25. 6. 2003!  
Tábor vede: p. Matějová, tel. 554 211 410

## Cigareta za pomeranč

Organizátoři akce zorganizovali koncert rockových skupin Iuvenales Rýmařov 2003

a v rámci boje proti kouření si může každý návštěvník - kuřák vyměnit cigaretu za pomeranč.  
JiKo



## Městské muzeum a galerie Octopus

**Lenka Daňhelová - olej, pastel**  
**Miroslav Sedlář - dřevěná plastika**  
 3. 5. - 1. 6. 2003

Ve dnech 3. 5. - 1. 6. 2003 je možno shlédnout společnou výtvarnou výstavu. První část je vytvořena z prací novinářky a krnovské rodačky **Lenky Daňhelové**. Obsahuje několik bohatě barevných pastelů se stylizovanými figurálními motivy s jistými prvky záměrně evokujícími naivní umění s inteligentní nadsázkou a přehledem, ale též sérii abstraktních motivů. Převážnou část však věnovala autorka neotřelým moderním olejům bez užití závěrečného laku, takže závěrečný efekt připomíná temperu. Užívá však vzácněji též kombinované techniky. Její práce tvoří dva protiklady: jednak obrazy se škálou zářivých oranžů a rumělkových odstínů až po ostře rudou, převážně modré a zelené pole s žlutavými motivy nebo naopak temné obrazy sražené různými tóny šedi. Kromě několika pastelů se věnuje především figurální malbě. Začínala u krnovského výtvarníka Mikuláše Rutkovského, dále však pokračovala

jako autodidakt. Zároveň se věnuje též literatuře a především poezii. Drobná společenská či milostná lyrika doplňuje vystavené práce. Obsahem díla paní Daňhelové je civilní lidský život ve svých spirálách.

Další část připravil **Miroslav Sedlář**, uničovský sochař i rodák. Patří ke střední generaci, které bývalý režim z větší části neumožnil studium na výtvarných školách převážně obsazenými jen s pozhánáním vysokých stranických funkcionářů, nejednou podepřeným tučnými úplatky. Spolu s autory z našich končin protestoval společnými venkovními instalacemi na tzv. Uničovských parcích proti tvůrčí impotenci zglajchšaltované kultury reálného socialismu za nepřijemné pozornosti všudypřítomné, avšak pogramotné StB a jejich agenturních pohůnků. Také on podstoupil trnitou cestu vlastního hledání a poznávání. Své práce vytváří z tradičních materiálů, ze dřeva nebo chladivého kamene.

Vjem návštěvníka není jen zrakový, ale i čichový (co může být voňavější dřeva) i hmatový (dokonalý povrch, teplé hladké dřeva i nezvyklá lehkost materiálu). Také barvy, jejich prolínání a odstíny jsou nedílnou součástí efektu, žlut lípy či neobyčejná barva třešňového kmene a dalších stromů odkrývají tajemství nitra kmene. Autor se vyhýbá polychromii a kromě moření či voskování neužívá žádnou úpravu dřeva, aby neporušil jeho přirozený ráz.

Práce sochaře, ať pracuje s jakýmkoli materiálem kromě hlíny, je úžasně zodpovědná. Na začátku práce stojí blok materiálu, mnohdy velmi cenný a drahý, v němž musí autor objevit tvar a dotáhnout jej jemným a přesným odebíráním hmoty. Stačí jediný nešikovný pohyb ruky, dobře nevypočítaný náraz palice na dlátko a dlouhodobá práce může být jedním pohybem s konečnou platností ztracena. Náš autor s výjimkou drobných

prací vrství horizonty, opatrně se protesává krajkovými vnějšími vrstvami k spodnějším. Přesto jsou práce pevné a někdy připomínají u menších prací drobné reliéfní stély, na nichž autor využívá každou volnou plochu s neobyčejnou hravostí a obrazotvorností. Jen výjimečně experimentuje na abstraktní téma. Mystická témata prací prozrazují člověka hluboce věřícího. Tvar a styl plastik evokuje pocit doteku s archetypem evropského křesťanského dávnověku. Jakoby promluvíly hluboce procítěné plastiky románské a raně severské, vystupujeme i originální repliku rázovité keltské ornamentiky.

Obě výstavy jsou blízké vnímání moderního člověka, ač tématicky zásadně odlišné, a mohou obohatit nejen výtvarný rozhled, ale i názor. Navíc nabízí velmi dokonalé zvládnutí zvoleného stylu včetně návratů ke stále živým křesťanským kořenům evropské civilizace. *Galerie Octopus*

## Další zajímavá akce na Sovinci

7. a 8. června 2003

**OMYL VELKÉHO MÁGA**

Zábavný celodenní program ke Dni dětí, ve kterém se představitelky kejklíři, klaun, kouzelník, komedianti, tanečníci a šermíři.

Uvidíte:

- > *Práskání bičem, skákání přes švihadla a vrhání noží*
- > *Myší závody, zonglování a chůze na chůdách*
- > *Ohňovou show, kejklrování a plivání ohně*
- > *Gotické a renesanční šermířské skupiny*
- > *Pohádkové a divadelní představení*

Pro děti jsou připraveny hry a soutěže. Prvních 15 dětí obdrží zvláštní odměnu.

Hrad bude otevřen od 9,00 do 18,00 hodin

*Za slabého deště program pod střechou*



Foto: David Kománek

V sobotu 7.6. od 19,00 hodin

**Putování pohádkovým hradem**

*Večerní prohlídka hradu s nevšední podívanou rezervace vstupenek na tel. 777 20 50 29, nebo v pokladně hradu)*

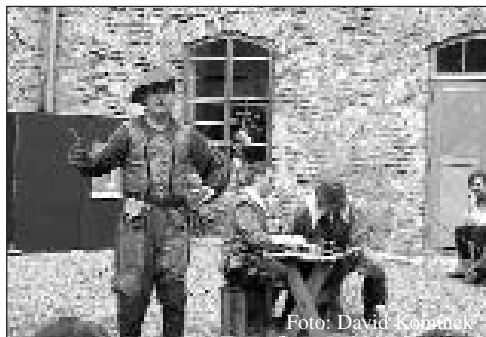
Bližší informace na nebo Purkrabí Mlok tel. č. 777 20 50 29.

Michaela Zedková

**PROGRAM KINA**

24. 5. - 25. 5.

20.00

**Solaris**  
(USA 2002)

Psycholog dr. Kelvin přemýšlí a reflektuje všechny okolnosti, jež vedly ke smrti jeho manželky. Je ale vyrušen naléhavým vzkazem přítel Gibariana, který je daleko na vesmírné expedici u planety Solaris a přes videozáznam žádá Kelvina, aby přijel a pokusil se objasnit záhady, ke kterým na stanici dochází. *Mládeži od 12 let přístupný*

31. 5. - 1. 6.

20.00

**Chyť mě, když to dokážeš**  
(USA 2002)

Příběh skutečného podvodníka. Frank (L. DiCaprio) měl po rozvodu svých rodičů pocit, že zůstal sám proti celému světu a musí se bránit ze všech sil. Dělal to způsobem, který bere dech a zároveň svědčí o jeho mimořádných schopnostech. Originální film S. Spielberga s vynikajícím hereckým obsazením. *Mládeži od 12 let přístupný*



7. 6. - 8. 6.

20.00

**Zločin je extrémní sport**  
(Francie, Británie, Kanada 2002)

Kamarádi Slim, Otis, Frank a jejich kamarádka Alex mají v životě jedinou vášeň: rychlost. Na snowboardu i na bruslích se mění v partu, která vyznává maximální riziko. Jejich heslem je rychlost a drzá odvaha. Proč své schopnosti neuplatnit k vlastním obohacení a zábavě jako bankovní lupiči? *Mládeži od 12 let přístupný*

*Mládeži od 12 let přístupný*

## Úspěšný TK JES!

Ve čtvrtek 8. května se zúčastnil taneční soubor TK JES soutěžní taneční přehlídce v Uničově. Soutěž s názvem O Popelčin střevíček probíhala ve dvou věkových kategoriích a šesti soutěžních disciplínách. Ve třiceti přihlášených souborech tancovalo neuvěřitelných 800 tanečnic! V dětské a juniorské kategorii nás reprezentoval taneční kroužek JES ze Základní školy na ulici Jelínkové. V dětské kategorii skončila TK JES - příprava se skladbou S písničkou (show dance) na moc pěkném čtvrtém místě, zejména také proto, že to byla

jejich první soutěž. V parketových a tanečních kompozicích si juniorky TK JES se skladbou Přání odnesly nádherné první místo a v show formacích se skladbou Španělka místo druhé.

Co se odehrálo na tanečním parketu po vyhlášení výsledků nelze snad ani popsat. Bouřlivé emoce, pláč i smích, křik i objektiv. Ale hlavně obrovská radost. Tanec je dřina, ale výsledky stojí za to a ony si tato ocenění zaslouží! Děkuji tímto také rodičům za jejich pomoc a podporu.

Alena Tomešková,  
vedoucí TK JES ZŠ Jelínkova



Foto: archiv TK JES ZŠ Jelínkova

### MÁJOVÁ TANEČNÍ ZÁBAVA!

Kdy a kde:

**24.5. ve 20 hodin**  
**Stránské u Rýmařova**  
(u bývalé školy)

Hraje:

**skupina MEFISTO!**

Bohatá tombola  
a občerstvení zajištěno.

Všichni jsou srdečně zváni!  
Přejeme všem dobrou zábavu.

Pořadatelé akce

### Pec na vypalování keramiky už slouží všem

Od října loňského roku začal při ZŠ v Dolní Moravici pracovat keramický kroužek ve spolupráci s MŠ 1. máje 11 v Rýmařově. Pro velký zájem z řad rodičů i dětí o práci s hlinou a glazurami bylo nutno do školy zakoupit pec na vypalování keramiky. Proto si šikovné děti, maminky i ostatní členové kroužku připravili na jarní prázdniny prodejní výstavku svých výrobků, a současně oslovili místní spoluobčany a podnikatele z Dolní Moravice i blízkého okolí s prosbou o finanční příspěvek.

Krásným překvapením byla velká účast spoluobčanů na jarní výstavce, ještě krásnějším pak krátká doba, za kterou byla vybrána částka potřebná na zakoupení pece s příslušenstvím. V současné době je pec v provozu a dělá radost malým i velkým.

Velké poděkování patří všem hodným lidem, kteří přispěli keramickému kroužku při ZŠ v Dolní Moravici na zakoupení pece: manž. Horáčkovi, Dolní Moravice; paní Šimková a pan Plánička, Rýmařov; diskontní

prodejna H+H Rýmařov; Petra Dobošová + přátelé z Prahy; pan Krhovský, Dolní Moravice; Nabytek Polách Rýmařov; pan Sitora, Jamartice; pan Šindler, Opava; paní Malíšková, Dolní Moravice; manž. Dobošovi, Lónovi, Jarošovi, Pavelkovi ml., všichni z Dolní Moravice; paní Rewajová, Malá Morávka; Kopeček P., Dolní Moravice; pan Sedláček, Dolní Moravice; manž. Kalábovi z Hrušky; paní Mahovská, Dolní Moravice; Elektro Bernátek, Rýmařov; Datrans Libor David, Dolní Moravice; TJ Sokol a Hasiči Dolní Moravice; PVO Klub Rýmařov; Prádelna Elka, Psotovi, Dolní Moravice; Ing. Bělská, Rýmařov. Dále děkujeme všem za zakoupení výrobků dětí na jarní výstavce, získané finanční prostředky byly taktéž použity na pořízení pece. V neposlední řadě patří díky panu Lukešovi z Rýmařova za sponzorské zavedení elektroinstalace a zapojení pece.

Vedení keramického kroužku  
při ZŠ Dolní Moravice

### Kam na výlet

K nejhezčím jarním vycházkám patří i ta do údolí Oslavy pod Ondřejovem, kam jaro přichází o trochu dříve než do Rýmařova. Když zmizí poslední zbytky sněhu, půjdeme po červeně značené dálkové trase E3 z rýmařovského náměstí Míru směrem ke Strálku. Částečně výhledová cesta nás přivede k lesu, a tam asi po 300 metrech je vyznačena na malé loučce odbočka vlevo ke zbytkům hradu Strálek. Vpravo jsou pak přístupné neznámé cesty lyžařských běžeckých okruhů. My sestoupíme po značce ke Stráleckému potoku v dolní části Stráleckého údolí a pokračujeme vlevo po cestě mimo Stráleckou myslivnu na Včelínskou louku s nově postaveným odpočívadlem a rozcestníkem. Na jaře jsou odtud osvěžující pohledy do jarní zelené okolních svahů, a najdeme zde i rozmanitou květen. Na podzim jsou zde výhledy na krásně zbarvené listy stromů v okolních květnatých bučinách. Od rozcestníku se můžeme vrátit do Rýmařova neznámou cestou vlevo nahoru proti proudu Ondřejovského potoka. Cesta bude brzy vyznačena a stane se součástí okruhu připravované Stezky Františka Vychodila.

Zdatní turisté mohou sejít vpravo po značce k říčce Oslavě a za státní silnicí č. 449 Rýmařov - Dlouhá Loučka půjdou vlevo, údolím Stránského potoka s četnými porosty česneku medvědího a vystoupají do Stránského, kde by v budoucnu měla „vyrůst“ Pradědova zahrádka. Půjde v podstatě o neporušenou přírodu, kde se návštěvníci naučnou formou seznámí s prvními stopami osídlování oblasti Nizkého Jeseníku. Vznik a zajištění provozu Pradědovy zahrádky je v režii obecně prospěšné společnosti Sovinecko, kterou založilo město Rýmařov společně s Petrem Schäferem.

Ze Stránského se lze vrátit do Rýmařova po silnici. Je také možné pokračovat po silnici přes Albrechtice u Rýmařova a Vajglov do Břidličné k vlaku. Polní cesty v těchto lokalitách končí v terénu. Autobusové spojení je sporadické.

Červená značka ze Stránského pokračuje vpravo přes Ryžoviště do Dětrichova nad Bystřicí, k nádraží ČD.

Uvedené trasy je možno absolvovat i na kole, nejlépe horském.

Vzdálenosti: Rýmařov - Včelínská louka - Rýmařov 10 km  
Rýmařov - Stránské - Rýmařov 15 km  
Rýmařov - Stránské - Albrechtice - Vajglov - Břidličná 15,5 km  
Rýmařov - Dětrichov nad Bystřicí 23,5 km

### Vycházky seniorů 2003

Datum	Trasa	Délka	Vedoucí	Doprava
29. 5. 2003	Okruh od Skřítku Skřítek - Klepáčov Svobodín - Hvranní vrch - Suchý vrch - Skřítek	10 km (snadná)	Mácová	Autobus 07.50 (směr Šumperk)
7. - 8. 6.	Mezinárodní výstup na Kralický Sněžník	22 - 25 km ve dvou dnech, středně náročná	Bližší informace a přihlášky Ing. Jelínek	Odjezd vlakem bližší informace ve skřínce KČT
12. 6.	Cestou necestou Hrubým Jeseníkem Karlova Studánka - Hvězda - Malá Morávka	10 km snadná	Němečková	autobus směr Jeseník v 07.40

Za Klub českých turistů Hana Kašparová



## Tajemník Městského úřadu v Rýmařově vydává

**veřejnou výzvu k přihlášení zájemců**  
dle zákona č. 312/2002 Sb. o úřednicích územních samosprávných celků a změně některých zákonů  
**na místo:**  
**referenta odboru vnitřních věcí - obrana a ochrana**



**Místo výkonu práce:** Městský úřad Rýmařov, nám. Míru 1, 795 01 Rýmařov

**Předpokládaný nástup:** 1.7.2003

**Pracovní úvazek:** 1,0

**Platová třída:** 7

**Požadavky:** splnění předpokladů dle § 4 zákona č. 312/2002 Sb., o úřednicích územních samosprávných celků a změně některých zákonů  
**Jiné požadavky:** požadované vzdělání VŠ - technického směru, znalost práce na počítači (Word, Excel, Outlook), odpovědnost a preciznost, organizační schopnosti, samostatnost, schopnost jednat s lidmi.

### Předpokládaný rozsah pracovní činnosti např.:

- výkon státní správy v oblasti hospodářských opatření pro krizové stavy,
- příprava a koordinace režimových opatření a zpracování dokumentace pro činnost pověřeného úřadu po vyhlášení stavu nebezpečí, nouzového stavu, stavu ohrožení státu nebo válečného stavu,
- výkon funkce bezpečnostního tajemníka a tajemníka bezpečnosti rady,
- vedení dokumentace a písemností bezpečnostní rady města a územního celku,
- zabezpečení připravenosti územního celku na řešení krizových situací a vzájemné součinnosti základních jednotek a ostatních jednotek v rámci Integrovaného záchranného systému (IZS),
- výkon státní správy v oblasti hospodářských opatření pro krizové stavy,
- koordinace zpracování krizového plánu územního celku, ověřování havarijní a krizové připravenosti územního celku,
- výkon státní správy na úseku branné povinnosti při zajišťování obrany ČR, včetně spolupráce s Územní vojenskou správou (ÚVS),
- podle zvláštních předpisů zabezpečuje evidenci utajovaných skutečností.

### Písemná přihláška zájemce dle § 6 odst. 3 zákona 312/2002 Sb. musí obsahovat tyto náležitosti:

- jméno, příjmení a titul zájemce,
- datum a místo narození zájemce,
- státní příslušnost zájemce,
- místo trvalého pobytu zájemce,
- číslo občanského průkazu nebo číslo dokladu o povolení pobytu, jde-li o cizího státního občana,
- datum a podpis zájemce.

### K přihlášce přiložte

- životopis, ve kterém se uvedou údaje o dosavadním zaměstnání a o odborných znalostech a dovednostech týkající se investiční činnosti,
- výpis z evidence Rejstříku trestů ne starší než 3 měsíce,
- ověřená kopie dokladu o nejvyšším dosaženém vzdělání.

### Místo, adresa a způsob podání přihlášky:

- osobně na podatelně Městského úřadu Rýmařov, nám. Míru 1, 795 01 Rýmařov nebo poštou s datem odeslání nejpozději 9.6.2003

**Lhůta pro podání přihlášky: 9.6.2003**

Zaměstnavatel si vyhrazuje právo nevybrat žádného z přihlášených zájemců a veřejnou výzvu zrušit.

Bližší informace v případě dotazů podá Ing. Furík, tajemník MěÚ Rýmařov tel.: 554 254 132

## Koutek rýmařovských sahadžajogínů

Motto: *Každý člověk si přeje dlouhý život, ale nikdo nechce být starý.*

Jonathan Smith

### Posilování zádoových svalů

Protože všechno souvisí se vším, tak jsme tedy již už u dřívějších cvičení pro zádoové svaly něco dělali. Nyní se na ně ale zaměříme přímo.

1) Začneme v sedu vzpřímeném, nohy i ruce jsou uvolněné. Se za-

vřenýma očima si uvědomíme vrchol - temeno hlavy a nejdříve „vyšroubovujeme“ krční páteř jako při uvolňování šíje a potom pomalu bočním obloukem zvedneme paže nahoru, prsty se spojí. Brada směřuje k hrudi a opatrným kroužkovým pohybem doprava, doleva také

„vyšroubováváme“ i páteř. V nádechu nahoru, ve výdechu uvolnění v pozici a ještě totéž 2x. Potom uvolníme prsty a ruce otočíme dlaní dopředu, s výdechem který přijde se celé paže posunou obloukem až dolů. Opakovat 7-10x s tím, že nahoře se až ruce překříží. „Vnitřním zrakem“ sledujeme pohyb svalů na zádech.

2) Když přijdeme rukama nahoru poosmě, představíme si, že je před námi po celé ploše sklo a prsty jsou ukončeny dráčky. Zpevníme celé paže včetně drápků a bočním tahem, silou ve výdechu se proškrobeme rovně dolů. Nahoru s nádechem volně bez drápků, dolů opět s dráčky a silou. Cvik opakujeme 7-10x. Vše při zavřených očích a s koncentrací do pohybujících se svalových skupin. Pomalu ulehne a uvolníme se.

3) Další cvik je vleže. Kolenou obejmeme oběma rukama, přitáhneme ve výdechu co nejvíce k hrudi, hlava mu jde naproti, dotkne se ho če-

lem, nosem či bradou. V nádechu se noha položí. Cvičí jedna noha, druhá, pak obě, opakovat 5-7x. Uvolnění vleže, sledování pocitů.

4) Vleže si ruce obloukem založíme ruce do týla hlavy. Lokty volně leží. Pak se s výdechem zvednou, nahoře se přiblíží a ruce trochu pozvednou i hlavu kousek nad podložku. V nádechu vše položit. Cvik opakovat 5-7x.

5) Další cvik vychází z předchozího, kdy zůstaneme s lokty i hlavou nahoře a pomalu se rozkutálíme do boků tak, že rotačním pohybem promasírujeme všechny svaly na zádech. (Je lepší spojit nohy.)

6) Cvičení ukončíme tak, že obě kolena jdou k hrudi, obejmeme je rukama a kutálíme se doprava, doleva po celé ploše zad, potom překřížíme nohy v nártích, prsty rukou uchopí prsty nohou na své straně a rozkolíbáme se v předozadním směru. Celé cvičení ukončíme hlubší relaxací, kdy vědomě uvolníme napětí v zádech.

Vela



## VRRM a YLO AFRICKÝ SLON živě v Rýmařově!

V restauraci U Hrozna proběhne v sobotu 24. 5. 2003 od 19.00 hodin koncert dvou zdánlivě spolu nesouvisejících špičkových kapel. Skupina VRRM, která měla u nás premiéru v loňském roce, přijede v pozměněné a rozšířené sestavě. Netřeba se rozepisovat o hudebních kvalitách V. Václavka (Dunaj, Klar, Rale, Čikori s I. Bittovou aj.), či zbývajících členů souboru, majících zkušenosti z oblastí jazzu, hudby experimentální, scénické a filmové. Jejich nezařaditelná hudba má nemálo příznivců i v našem kraji a tak se máme na co těšit. Legendární YLO Africký slon pochází z vy-

kovského regionu a svou tvorbou již neodmyslitelně patří k tzv. „brněnské alternativní scéně“, i když má samozřejmě svoji hudební filozofii. Až do své předčasné smrti v r. 1998 zde působil další „dunajovec“, jedinečný Jiří Kolšovský. Vidět je a slyšet na koncertě je skutečný zážitek.

Nenechte si ujít příležitost stát se součástí této krásné, svobodné, ničím nespoutané hudební výpravy!

Vstupenky za 80 Kč můžete zakoupit v Městském informačním středisku na nám. Míru 13.



## Redakční koutek pro chvíle pohody

## Redakční osmisměrka

Šťastný je ten, ... (více vám prozradí tajenka)

C	K	A	R	O	K	O	P	J	A	S	M	Í	N	N	Č	T	N	D	L		
I	P	A	K	T	O	B	O	Š	S	C	H	O	C	H	O	L	E	N	Ů	S	A
P	E	A	P	N	R	A	K	S	A	M	Á	A	O	L	L	A	R	K	M		
Í	P	A	K	Č	I	L	K	R	Y	K	R	T	E	K	O	G	T	O	P		
S	A	O	Á	O	A	Č	A	T	Š	A	A	P	Ž	L	U	I	J	B	I		
E	T	R	H	E	N	R	Y	O	F	I	E	L	D	I	N	G	R	A	O		
K	K	O	S	O	D	Í	E	T	P	Č	F	O	Z	S	B	Í	O	S	N		
A	A	T	P	R	R	H	K	E	R	Š	P	R	B	N	V	I	T	N	Z		
Ť	E	Á	Á	K	A	K	J	M	A	I	A	O	A	A	Á	R	Š	L	G		
R	L	T	R	L	A	E	Y	A	S	N	U	A	L	K	O	V	A	E	S		
T	E	Á	D	O	S	T	E	N	E	D	N	K	É	V	H	T	A	O	K		
K	T	A	P	E	T	A	K	C	A	L	P	P	O	K	O	T	A	L	Z		

## LEGENDA:

ACHÁT, BOTKA, BOUDA, CIPÍSEK, ČÁRKA, ČELO, ČEPEL, DOPIS, DRÁTEK, ESEJE, ESTER, FARAON, GIGANT, GONG, HALDA, CHOCHOL, IBIŠEK, JASMÍN, KLAVÍR, KLAUN, KLISNA, KLÍČKA, KORIANDR, KRÁT, LAMPION, MASKA, NÁVAL, NITKA, NOPÁL, OSTEN, OSTROV, PAKONÍK, PLACKA, POHORKY, POKORA, PRASE, RANEC, RARACH, SKOBA, STOPKA, ŠAKAL, ŠIFRA, TAPETA, TOTEM, TYČINKA, TRŮN, ZLATO, ZLATOKOP

## Zábavný kvíz redakce

Je tu již třetí pokračování našeho kvízu. Opět zabrousíme do světa literatury, sportu, cizích zemí, hudby...

## 1. Jak se jmenuje přihloupý zahradník z televizního seriálu Arabela?

- a) strýček Hugo
- b) strýček Fido
- c) strýček Pompo

## 2. Kdo je autorem známé novely Stařec a moře?

- a) Ernest Hemingway
- b) John Steinbeck
- c) William Faulkner

## 3. Hlavním městem Keni je:

- a) Nairobi
- b) Addis Abeba
- c) Freetown

## 4. Příští MS v hokeji by se mělo konat:

- a) v Německu
- b) v České republice
- c) v Itálii

## 5. Ve které zemi má původ v poslední době stále oblíbenější sport florbal?

- a) ve Finsku
- b) v Dánsku
- c) ve Švédsku

## 6. Autorem básně, která začíná slovy: „Velké širé rodné lány...“ je:

- a) Ladislav Verecký
- b) Jan Neruda
- c) J. V. Sládek

## 7. Jaká rostlinka se skrývá pod latinským názvem humulus lupulus?

- a) mech lesní
- b) chmel otáčivý
- c) kaprad samec

## 8. Kdo je autorem komické zpěvohry Prodaná nevěsta?

- a) Antonín Dvořák

- b) Bohuslav Martinů
- c) Bedřich Smetana

## 9. Jaký podtitul má Tylův Strakonický dudák?

- a) žádný
- b) aneb Švandovy kouzelné dudy
- c) aneb Hody divých žen

## 10. Architektem a ředitelem stavby Karlova mostu v roce 1357 byl:

- a) Matyáš z Arrasu
- b) Petr Parléř
- c) autor není znám

## 11. A teď jedna otázka pro „píjáky“. Když si v restauraci objedná někdo BETON, číšník mu přinese:

- a) becher s tonikem
- b) fernet s colou
- c) becher s džusem Toma

## 12. Dva povedení kamarádi - pacalové ze slovenského Večerníčku „A je to!“ se jmenují:

- a) Šach a Mat
- b) Tele a Pat
- c) Pat a Mat



## Jak jste dopadli?!

## 12 - 9 bodů

To snad není možné! Zase se mezi našimi čtenáři našli takoví „borci“, kteří hravě zvládli náš kvíz? Naše redakce bude muset asi s otázkami přitvrdit. Došla mi slova chvály, a tak snad jen již okřídlené - „Klobouk dolů“! Zajímalo by mne, kolik z vás odpovědělo správně na otázku číslo devět?

## 8 - 5 bodů

V této kategorii se asi umístilo nejvíce našich čtenářů se správnými odpověďmi. Co se týče výsledku, nemohu než konstatovat: „Tož nejni to špatný!“

## 4 - 0 bodů

Hodnocení správných odpovědí v této kategorii bude opět velmi krátké, protože doufám, že jen

málo lidí vědělo méně než pět otázek. Co říci? Snad jen tolik, že učený z nebe nespádá aneb komu není z hůry dáno, ten najde vědění v knihách nebo v encyklopediích. Já jen doufám, že příště dopadnete lépe.

ChOl

Správné odpovědi: 1c, 2a, 3a, 4b, 5c, 6c, 7b, 8c, 9c, 10b, 11a, 12c

## Informace obce Stará Ves

Vážení a milí občané,

chtěli bychom v naší malebné vesničce vytvořit celoroční program lidových tradic a zvyků. 30. dubna jsme stavěli májku a upálili čarodějnice. Májka stojí a musí se skácet. Dne 31. května bude ten den, kdy nastane kácení máje. Tento den bude vyplněn programem, který má pobavit všechny od nejmenších

děti až po ty, kteří se nechají přinést.

V 9.00 hod. bude na hřišti rozehrán nohejbalový turnaj, který bude probíhat po celý den asi do 16.00 - 17.00 hod. Odpoledne bude věnováno dětem a jejich Dětskému dni. Bude mít charakter soutěží a zábavy ve stylu „Z pohádky do pohádky“. Mezi 16.00 - 17.00 hod bude u kina připraven táboraček s možností opékání. V 18.00 hod bude skácena májka a pak bu-

de následovat lidová veselice s hudbou ve stylu country. Součástí dne bude vyhodnocení soutěží „Staroveský koláček“ a „Nejhezčí zahrádečka“ s odměněním vítězů.

Přijďte a vezměte s sebou známé a kamarády. Přijďte podpořit zábavu a pomoci vytvořit příjemno a vzájemno. Přijďte mezi nás a také mezi sebe. Přijměte pozvání organizátorů. Těšíme se na setkání s Vámi.

### Staroveský koláček

Starosta obce Stará Ves vyhlašuje soutěž všech kuchtiček a kuchtičků o nejkrásnější koláček. Soutěže se může zúčastnit každý. Kdo upeče jakýkoli koláček lahodící oku, čichu a chuťovým buňkám a přihlásí se do soutěžní přehlídky, bude svým výtvorem usilovat o přízeň poroty a také o pěknou cenu a uměleckou plaketu za 1. až 3. místo. Fantazii se meze nekladou. Soutěž se vyhlašuje ke dni 31. května 2003. Toho dne

v 16.30 hodin v sále kina proběhne výstava koláčků s vyhodnocením soutěže. První tři místa budou odměněna kromě plakety částkou 500, 300 a 200 Kč. Po skončení přehlídky bude následovat gurmánský rej s nabídnutými koláčky. Uzávěrka přihlášek je 31. května v 15.00 při instalaci přehlídky v sále kina. Výrobky a celá soutěž budou zaznamenány a bude založena kronika soutěže, kterou budeme každoročně opakovat.

### Nejhezčí zahrádečka

Starosta obce Stará Ves vyhlašuje soutěž všech majitelů zahrádek a předzahrádek. Aby naše obec lahodila oku občanů i návštěvníků, upravíme zahrádky a předzahrádky do krásy nevidané. Dejme i jiným lidem možnost potěšit své oko tím, co dokážou naše ruce. Soutěž se vyhlašuje ke dni 31. května 2003. V tento den od 9.00 do 12.00 hodnotící komise navštíví všechny zahrádky přihlášené do soutěže a vybere tři nejkrásnější. Ty pak budou odměněny plakety a rovněž finanční od-

měnou. Do soutěže budou zařazeny všechny zahrádky přihlášené do 30. května do 18.00 hodin. Přihlásit se lze prostřednictvím kteréhokoli zastupitele nebo přímo na obecním úřadu. Soutěž bude zaznamenána na fotografiích a prezentována v obecní televizi. Soutěž se bude opakovat každoročně. Moc se na Vás těšíme a přejeme příjemné zážitky při přípravě zahrádek. Nápověda a porady jakož i spolupráce jsou povoleny. Co největší účast vítána. *Obec Stará Ves*

## Osmdesát koní a jezdců se představilo na parkúru v Dolní Moravici

V sobotu 17.května se za velmi pěkného a slunečného počasí konal již pátý ročník v parkurovém skákání o pohár Moravice, které pořádalo středisko jezdeckého sportu Hamříkova stáj spolu s obecním úřadem v Dolní Moravici a občanským sdružením Setřená slza.

Závodů se zúčastnilo na osmdesát jezdců a koní z jezdeckých oddílů celé severní Moravy včetně dětí.

První skoky mohli diváci obdivovat již v dopoledních hodinách. Pro-

vým číslem sedm a osm. V sedmém závodě s obtížností 110 cm - Žolík - děti a junioři, startovalo 18 žokejů. Roli favorita potvrdil prvním místem Josef Kincl na koni Dior 1 (oddíl TJ Horymas Horní Město), druhé místo obsadila Veronika Přibilová s koněm Jocker z oddílu pension Hamříkova stáj a na třetí příčce stanula Lucie Černá s koněm Walter z oddílu Jantar, s.r.o. Závod s číslem osm se stupňovanou obtížností (překážka se Žolíkem), by-



Foto: Mírek Dulaj ml.

gram byl složen z devíti soutěží v různých jezdeckých kategoriích. Skokový parkúr zahájila soutěžní skupina ZLP - Jesenia cup, kategorie C. Z prvenství se nakonec radoval oddílový svěřenec jezdeckého oddílu Hamříkova stáj - Jan Křížek na koni Adam 2, druhé místo obsadila Petra Smékalová s koněm Sagar 1 ze stáje Odložil Palomín a třetí místo obsadila mladá jezdkyň Natálie Valová na koni Kryštof ze stáje Spolfinn, s.r.o. Divácky nejzajímavějšími a nejdramatičtějšími byly závody s pořado-

la kořistí jezce Milana Theimera s koněm Sodomis z oddílu Wrba s.r.o., druhou pozici uhájil svěřenec Hamříkové stáje Josef Křížek na koni Diana 18 a třetí místo vybojovala Vendula Minxová s koněm Mata-hari z jezdeckého oddílu JK Sana Liboš. Sobotní skokové závody v Dolní Moravici si pochvalovali nejen milovníci krásných koní, ale i jezdci, pro které byla tato akce prověřkou připravenosti. Organizátoři si nemohli přát lepší počasí a zaslouží si velké poděkování za kvalitně připravenou trať a bezchybný průběh závodů.



Foto: Mírek Dulaj ml.

Poděkování patří sponzorům: Ivax Pharmaceuticals Opava, Biofaktory Praha, Kooperativa pojišťovna Praha, Abel Computer Opava, Protherm Praha, Mrazírny Nowaco Opava, soukromý zemědělec Ing. Vinohradník, obecní úřad v Dolní Moravici, truhlářství Kopeček, Ladislav Skotnica, ob-

čanské sdružení Setřená slza, Benzina Bruntál, Novo Bruntál, Elektro Auto Pražák, Sigma Lutín, Freestyle shop - M Rýmařov, Gatro Rýmařov, Amin Velká Štáhle a mediálními sponzory Rádiu Impuls, Moravskoslezskému deníku, Regionu Bruntál a Moravskému Severu. *DuM*



Foto: Mírek Dulaj ml.



## Sport

## V Ondřejovské dolině bojovali motokrosoví jezdci

Fandové motoristického sportu si přišli na své v neděli 18. května, kdy se jel v Ondřejovské dolině jeden z dalších dílů seriálu přeboru Moravy 2003. Na startu závodu s mezinárodní účastí jezdců z Polska a Rakouska stanula více jak stovka závodníků v pěti kategoriích - třídě 85 cm<sup>3</sup>, 125 cm<sup>3</sup>, třídě OPEN, mladších a starších veteránů.

Barvy rýmařovského automotoklubu hájili například Jaroslav Janoš se startovním číslem 19 v kategorii mladších veteránů, Martin Skopal - startovní číslo 42 v kategorii OPEN, Josef Šustr (st. č. 64) a Aleš Ovčáček (st. č. 56) v kategorii 125 cm<sup>3</sup>, Bedřich Rožňák (st. č. 73) a Lubomír Rožňák (st. č. 53) v kategorii veteránů starších a také bratři Radek a Pavel Šašínkovi z Horního Města, kteří



Bylo se opravdu na co dívat a nebýt vydatných přeháněk v závěru sportovního odpoledne, tak si mohli pořadatelé spokojeně mnout ruce. Vždyť výborně připravený kvalitní terén, spousta diváků na trati a početné pole jezdců svědčí o neustále rostoucím zájmu o tento opravdu překrásný motoristický sport. Tak jako si zaslouží poděkování všichni organizátoři, technický personál, záchranáři na trati, rozhodčí a všichni bez kterých by se tento sportovní podnik nemohl



sedlali své stroje za stáj SMS Opava v soutěžních třídách 85 cm<sup>3</sup> a 125 cm<sup>3</sup>. Diváci mohli vidět na trati motokrosově jezdce zvučných jmen například bratry Gottwaldy - účastníky šestidenní v Endurech a mistry republiky, kteří sedlali stroje Husquarna, z veteránů Josefa Tichého, armádního mistra republiky, který jezdil dlouhá léta za Duklu Rožnov a Duklu Olomouc, Petra Hanáčka - několikanásobného armádního mistra republiky, Tondu Pražáka, Jindru Hrabicu, Vaška Švástala nebo Vládu Buše, který jezdí Endura za republiku a také evropskou šestidenní.



uskutečnit, zaslouží si poděkování také sponzoři, bez jejichž větších či menších věcných nebo finančních darů by to šlo jen stěží.

**Jedná se o tyto firmy:** výroba nábytku pan Polách, Elektro Jan Kotrla, Elektro nábytek Eduard Icha, italská restaurace pan Vilímek, hotel Slunce, Pneuservis pan Šalmík, opravná praček pan Bernátek, čistírna a prádelna Vítězslav Šopík, autodily Juráň, Autodoprava a zemní práce Ferdinand Šopík, Elektro svítidla Fojtů, Zelenina Vrbická, Výroba moto tašek „Lojzo“, vinný sklípek Chlachula, Silva servis Janovice a Městské služby Rýmařov. *JiKo*



## Jak, kde a za kolik uveřejňovat reklamu

Na základě požadavků podnikatelské veřejnosti a zejména rady podnikatelů uveřejňujeme podmínky, ceny a rozměry plošné inzerce včetně kontaktů na redakci a adresy elektronické pošty.

### RÝMAŘOVSKÝ HORIZONT

#### Ceny plošné inzerce

##### BAREVNÁ INZERCE

celá strana A4 barevné obálky .....	4 400 Kč
1/2 strany A4 barevné obálky .....	2 200 Kč
1/4 strany A4 barevné obálky .....	1 100 Kč

##### ČERNOBÍLÁ INZERCE

celá strana A4 .....	2 000 Kč
1/2 strany A4 .....	1 000 Kč
1/4 strany A4 .....	500 Kč
1/6 strany A4 .....	350 Kč

#### V CENĚ INZERÁTU JE OBSAŽENO I JEHO GRAFICKÉ ZPRACOVÁNÍ

Možnost slevy 10% při opakovaném zveřejnění inzerce bez grafické úpravy 5x za sebou a 15% při opakovaném zveřejnění inzerce bez grafické úpravy 10x za sebou. Je možná dohoda v rámci smluvní ceny, ovšem na základě osobního jednání s odpovědným redaktorem.

Na základě dohody s redakční radou je vytvořen prostor pro jednotlivou plošnou inzerci na posledních čtyřech stranách novin včetně poslední barevné obálky. Prostor pro barevnou plošnou inzerci může být rozšířen i na výše uvedené poslední tři vnitřní listy novin.

Pro uveřejnění plošné inzerce je nutné **vždy podat písemnou objednávku**, kterou lze sepsat osobně v redakci novin na předtištěném formuláři, zaslat poštou, případně elektronickou poštou s tím, že na objednavce musí být uvedeno: **Přesný název a adresa firmy, IČO, rozměr reklamy, zda se jedná o černobílou nebo barevnou inzerci, číslo vydání ve kterém chce zadavatel inzerovat, cena a přesné znění textu, případně barevného podkladu (fota, obrázku apod.) nebo zda zadavatel nechává grafické zpracování na profesionálním grafikovi naší redakce.**

Redakce RH



#### Adresa redakce:

Okružní 10,  
795 01 Rýmařov

#### Telefony:

554 230 459 nebo 737 802 259

E-mail: rymhor@seznam.cz

## Vzor předtištěné objednávky pro zadavatele plošné inzerce v Rýmařovském horizontu:

### Závazná objednávka plošné inzerce

Objednáváme plošnou inzerci ve čtrnáctidenníku Rýmařovský horizont:

Název a adresa firmy .....

IČO: .....

Rozměr reklamy: ..... Číslo vydání: .....

Barevná/černobílá .....

Cena .....

Grafické zpracování na základě podrobného a přesného podkladu nebo na základě písemné dohody \*ANO/NE;  
Grafické zpracování volné \*ANO/NE

(\*NEHODÍCÍ SE ŠKRTNĚTE)

(Grafické zpracování reklamy je součástí ceny, redakce není plátce DPH.)

Zadavatel inzerce se tímto zavazuje uhradit částku za otištěnou reklamu nejpozději  
do 14 dnů po jejím uveřejnění (**při platbě fakturou**).

V případě **hotovostní platby** hradí zadavatel částku za objednanou inzerci při podpisu této objednávky.

redakce RH

podpis a razítko zadavatele

## Mistrovství republiky tělesně postižených kuželkářů potvrdilo dobré kvality a připravenost rýmařovských borců

Kuželna tělovýchovné jednoty Jiskra Rýmařov se stala 17. května dějištěm Mistrovství republiky tělesně postižených kuželkářů v rámci seriálu Grand Prix 2003. Devětadvacet kuželkářů z šesti oddílů České republiky změnilo své síly na domácí půdě rýmařovské kuželny. Výkony, kterých sportovci dosahovali, byly obdivuhodné. Snažení a neúnavná píle v přípravě Rýmařovských se potvrdily hned v úvodu, kdy horký favorit soutěže, Rýmařovák Zdeněk Dočkálek, potvrdil roli favorita a v kategorii TP muži s rozdílem šestašedesáti shozených kuželek zvítězil nad Pavlem Mikurdou z Baníku Ostrava (453 shozených kolků). Třetí příčku obsadil další Rýmařovák Petr Švédík který za ostravským Mikurdou zaostal jen o tři shozené kolky. Aby bylo dobrému jménu rýmařovských kuželkářů účinně zadost, čtvrtou pozici uhájil Miroslav Grebenář (414 kolků) rovněž z TJ Jiskry Rýmařov.

Naše barvy hájil v kategorii LP 0 Vladimír Štrbík, který neporušil tradici dobřého jména a právem stanul na stupínku nejvyšším se 416 shozenými kolky před borci z Rybníku Ludvíkem Padourem (407 kolků) a Milanem Pustajem (403 kolků).

Karel Forcek, který závodil za kategorii LP muži nijak nezaostal za svými klubovými kolegy a bravurní technikou se probojoval na vynikající druhou pozici s výslednými 393 shozenými kolky. Tři body jej dělily od prvenství, které si odnesl Petr Kumstát z Kladna. Bronzovou příčku vybojoval opavský Theodor Vicha s 391 shozenými kolky.



Rýmařovští nemají v kategoriích žen zastoupení a tak jen krátce výsledkový servis:

TP ženy: 1. Lacinová (Baník Ostrava - 323 kolků)  
2. Hornungová (Opava - 287 kolků)  
3. Bambušková (Opava - 272 kolků)

LP ženy: 1. Kaňová (Baník Ostrava - 381 kolků)  
2. Víchová (Opava - 331 kolků)  
3. Mořová (Opava - 301 kolků)

### Po turnaji jsme se zeptali Zdeňka Dočkáka:

**Zdeňku, jak se vám hrálo na domácí půdě?**

Výsledek není podle mého očekávání. Počítal jsem minimálně s 540 - 560 shozenými kolky.

**Ovšem první místo je zasloužené, tak co si může člověk více přát?**

Domácí kuželna nese sebou vždy, alespoň pro mě, určité riziko, a také značnou dávku nervozity a trémy. Za zády mám spoustu kamarádů a známých, a člověk myslí především na to, aby nezklamal. Zkrátka je to trochu jiné než na ostatních kuželnách.

**Díky a hodně zdaru v dalších dílech seriálu GRAND PRIX 2003.**

Bez sponzorů by se podobná sportovní zápolení v dnešní době dala uskutečnit jen stěží. Proto je namístě touto cestou poděkovat všem sponzorům, kteří se podíleli na zabezpečení sportovní akce - Mistrovství České republiky tělesně postižených kuželkářů v rýmařovské kuželně TJ Jiskra:

firmám ZIGI, Elektro Bernátek, Elektro Fojtů, Elektro nábytek Icha, Autobazar Lašák, DuKo Rýmařov, Hedva, Kutilka Ondra, Silva servis - pan Háma, Městský úřad Rýmařov, pan Ihnát, Šalmík a Lazarczyk. Poděkování si zaslouží i organizátoři a další technický personál, za všechny jmenujeme manžele Dědáčkovy, Ing. Josefa Žižku a Zdeňka Štefanišinu. JiKo



## Martin Vala a Michal Karásek podali skvělý výkon v Top gal cupu 2003

V sobotu 10. května byl v Šumperku Temenicích zahájen 13dílňý seriál závodů horských kol - Top gal cup 2003 (loni se jezdilo pod názvem Radegast

### Výsledky juniorů

1. Daniel Lichnovský (Radola Olomouc) 40:08  
2. Martin Mondek (Fenix Jesník) 40:19  
3. Michal Karásek (SOK Rýmařov) 40:24

cup). V dvašedesátiletém startovním poli se v boji o pohárové body výrazně prosadili i bikeri týmu SOK Kratochvíl Rýmařov. V závodě ju-

niorů obsadil Michal Karásek po náročných 14 km 3. místo. Martin Vala zvítězil na 25km trati mezi muži v kategorii Masters C.

### Muži (Masters C)

1. Martin Vala (SOK Rýmařov) 1:05:00  
2. Miroslav Kosek (CTC Fort) 1:09:02  
3. Miloš Hejtmánek (CSC Šumperk) 1:10:09 JiKo

## Rýmařovský desetiboj 2003

### Výsledky skoku dalekého

#### Kategorie muži A:

1. Kamil Ondrášek  
2. Josef Mlčák  
3. Milan Metelka

#### Kategorie muži B:

1. Ivo Volek  
2. Josef Svedoník  
3. Vojtěch Hrdina

#### Kategorie muži C:

1. Václav Orlík  
2. Martn Slovák  
3. František Látal

#### Kategorie ženy:

1. Markéta Míčková  
2. Lenka Czедronová  
3. Marcela Valová

#### Kategorie muži A:

1. Vlastimil Baran  
2. Josef Mlčák  
3. Ivo Soviš

#### Kategorie muži C:

1. Antonín Konečný  
2. Josef Vlach  
3. Josef Volek

#### Kategorie muži B:

1. Ivo Volek  
2. Jaroslav Hofman  
3. Josef Svedoník

#### Kategorie ženy:

1. Markéta Míčková  
2. Eva Sovišová  
3. Marcela Valová

Příznivci rýmařovského desetiboje se tentokrát sejdou v pátek 23. května v 17.00 hod. na hřišti ZŠ 1. máje, kde se uskuteční, v pořadí již devátá disciplína, běh na 60 metrů.

Poradatelé Rýmařovského desetiboje



**Vydavatel:** Středisko volného času Rýmařov, Okružní 10, 795 01 Rýmařov, tel./fax: 554 211 410, http://www.rymarov.cz/mesto  
**Neoznačené foto:** Redakce. **Uzávěrka dne:** 16.5.2003. Redakce si vyhrazuje právo zkrácení, případně úpravy nevyžádaných příspěvků a nemusí nutně souhlasit se stanovisky uveřejněnými v příspěvcích dopisovatelů. **Odpovědný redaktor:** Mgr. Jiří Konečný.  
**Adresa redakce:** Okružní 10, 795 01 Rýmařov, tel.: 554 230 459, mobil: 737 802 259, e-mail: rymhor@seznam.cz

**Vyšlo dne:** 23.5.2003. Příspěvky laskavě zasílejte nejpozději do 30.5.2003.

**Grafická úprava novin a inzerce:** Tiskárna APRO Bruntál, Ruská 10, 792 01 Bruntál, tel./fax: 554 717 196, e-mail: apro@iol.cz

Vydávání povoleno Ministerstvem kultury ČR pod značkou MK ČR E 11017.

Cena 8,- Kč

# Autobazar Petr Lašák, Revoluční 26, 795 01 Rýmařov tel.: 554 211 577, 608 830 940

**PRODÁNO**



Š - Octavia Elegance 1,9 TDI, 81 kW, r. v. 2002, 2500 km, klima, 479 000 Kč

**NOVÁ NABÍDKA**



Peugeot 405 GTD, diesel, rádio, šibr, r.v. 1991, 69 000 Kč



Š - Octavia 1,8 20V, 92 kW, SLX, stř. metal., r. v. 1999, 79 000 km, klima, 295 000 Kč

**PRODÁNO**



Fiat Croma 2,5 TD, r. v. 1987, černá metal., klima, diesel, 27 000 Kč

**PRODÁNO**



Š - Forman 135 LX, r. v. 1993, 1. Majitel, 104 000 km, radio, stř. okno, 79 500 Kč

**PRODÁNO**



Š - Favorit 135 L, r. v. 1989, platná T.K. + EM, radio, 23 000 Kč

**NOVÁ NABÍDKA**



Škoda Felicia KOMBI, 1,3 i, r.v. 1995, 89 900 Kč



VW Polo 1,4 Diesel Fox, r. v. 1991, rádio, možnost úvěru, 68 000 Kč

**PRODÁNO**



Š - Favorit 135L 1.3 42 kW, červená tmavá, r.v. 1991, 81 000 km, 48 000 Kč



Š - Favorit 135 LS, r. v. 1992, rádio, 43 000 Kč

**PRODÁNO**



Š - Felicia GLXI 1,3i 50 kW, tmavá modrá, r. v. 1996, 119 000 km, 99 000 Kč

**NOVÁ NABÍDKA**



Škoda Fabia KOMBI 1,4, 50 kW, 1. majitel, klima, centrální, airbag, pal. počítač, perleť lak, rádio, r.v. 2000, 269 000 Kč

**PRODÁNO**



Renault Express Pick-up, 1996, 1,9 Diesel, 118 000 km, koupeno v CZ, 110 000 Kč + DPH 22%



Ford Transit, 1. majitel, r. v. 1997, koupeno v ČR, 2,5 Di, odpočet DPH 260 000 Kč

**PRODÁNO**



Daewoo Espero 1,8, r. v. 1995, klima, ABS, imob., centrální, servo, rádio, cena: 138 000 Kč



Citroen Xantia 1,8, 16 V COMBI r. v. 1995, klima, ABS, imob. centrální, airbag, AL kola, rádio, cena: 159 000 Kč



Ford Transit 2,5 TD, r. v. 2000 maxi verze, 93 000 km, ABS, ASR, tažné, rádio, super stav, 9místný, 515 000 Kč

**SLEVNĚNO**



Škoda Felicia 1,3 LXI COMBI, r. v. 1997 stř. okno, rádio, cena: 129 000 Kč

**NOVÁ NABÍDKA**



VW Polo 1,0, 1. majitel, 2x airbag, centrální, konstrukt, metaliza, mlhovky, rádio, r.v. 2000, 209 000 Kč

**PRODÁNO**



KIA Sportage 2,0 i, 4x4, pohon LPG, centrální, servo, tažné, 109 000 km, r. v. 1995, 229 000 Kč

**NOVÁ NABÍDKA**



Š - Forman 1,3 Lxi, 50 kW, LPG, r. v. 1994, 59 000 Kč

**NOVÁ NABÍDKA**



Opel Vectra 1,6, 16 V, klima, 4x airbag, centrální, rádio, ABS, pal. počítač, metaliza, r.v. 2001, 325 000 Kč

**NOVÁ NABÍDKA**



VW Golf 1,9 TDI, 81 kW, klimatizace, ABS, centrální, 4x airbag, r.v. 1998, 315 000 Kč

**NOVÁ NABÍDKA**



VW Passat 1,9 TDI, 81 kW, 1. majitel, klima, 4x airbag, ABS, rádio, konstrukt, centrální, superstav, r.v. 1999, 349 000 Kč

**NA AUTO VAM STAČÍ**



LEASING OJETÝCH VOZŮ S AKONTACÍ OD 10%

U NABÍDKY OZNAČENÉ SYMBOLEM „PRODÁNO“ MŮŽEME ZAJISTIT STEJNÝ TYP VOZIDLA

Otevírací doba: Po - Pá 8.00 - 17.00, So 8.00 - 12.00



- **Výkup za hotové:** Váš automobil vám vykoupieme okamžitě po osobní domluvě.
- **Komisionní prodej:** neúčtujeme parkovné, rychlý prodej, vyřízení všech formalit samozřejmostí.

- **Protiúčet:** můžete platit vašim stávajícím vozidlem, při koupi nového vozu.
- **GE Capital Leasing:** akontace již od 10 % z ceny vozidla, výhodné havarijní pojištění a povinné ručení. Na sjednání

LEASINGU potřebujete dva platné doklady totožnosti, bankovní spojení a cca 45 minut času. U všech vozidel prověřen původ.

- **AUTOCREDIT:** půjčky do 200 000 Kč na vybraná vozidla (6 - 60 měsíců).

**KAŽDÝ TÝDEN NOVÁ NABÍDKA, VŠECHNA VOZIDLA PROVĚŘENA A VYZKOUŠENA**