

# Zpráva o stavu školství ve městě za školní rok 2010/2011

## 1. Školy a školská zařízení zřizovaná městem

### A) Mateřské školy

V Rýmařově jsou v současné době v provozu čtyři mateřské školy, v nichž jsou povolené počty dětí beze zbytku naplněny. Překročení počtu žáků ve třídách stanoveného ve vyhlášce 14/2005 Sb., o předškolním vzdělávání, ve znění pozdějších předpisů (dále jen „vyhláška“) povoluje zřizovatel, nesmí však být na újmu kvalitě vzdělávací činnosti školy a musí být splněny podmínky bezpečnosti a ochrany zdraví. V personálním obsazení vedení mateřských škol nedošlo ke změnám, tj. ředitelkou MŠ 1. máje je Evženie Resnerová, ředitelkou MŠ Jelínkova 3 Božena Jarošová, ředitelkou MŠ Revoluční 30 Věra Straková a ředitelkou MŠ Janovice Iva Valová.

### **Průměrné neinvestiční náklady na dítě a úplata za vzdělávání v MŠ**

Výše úplaty za vzdělávání v mateřské škole stanoví ředitel školy způsobem stanoveným ve vyhlášce, tj. částka nesmí přesáhnout 50% skutečných průměrných neinvestičních výdajů na dítě v uplynulém kalendářním roce. U tzv. „polodenních“ dětí („polodenním“ dítětem se rozumí dítě, jemuž je docházka do mateřské školy omezena nejvýše na 4 hodiny denně z důvodu pobírání rodičovského příspěvku rodičem dítěte, nebo příspěvku při péči o blízkou nebo jinou osobu rodičem nebo prarodičem dítěte, popřípadě jinou osobou, která převzala dítě do péče nahrazující péči rodičů na základě rozhodnutí příslušného orgánu) vyhláška stanoví, že úplata za vzdělávání těchto dětí činí nejméně 2/3 úplaty pro ostatní děti.

|                        | <i>Úplata za vzdělávání</i> | <i>Stravné (celodenní)</i> | <i>Úplata za vzdělávání - polodenní děti</i> | <i>Průměrné neinvestiční náklady na 1 dítě</i> |
|------------------------|-----------------------------|----------------------------|--|--|
| <i>MŠ 1. máje 11</i>   | 300,-                       | 27,-                       | -  | 1 599,00                                       |
| <i>MŠ Jelínkova 3</i>  | 300,-                       | 27,-                       | 300,-  | 817,37   |
| <i>MŠ Revoluční 30</i> | 300,-                       | 27,-                       | 300,-  | 1 131,57                                       |
| <i>MŠ Janovice</i>     | 270,-                       | 27,-                       | -  | 1 243,00                                       |

|                        | <i>Počet dětí celkem</i> | <i>Počet předškoláků</i> | <i>Ostatní neplátcí</i> | <i>„Polodenní“ děti</i> |
|------------------------|--------------------------|--------------------------|-------------------------|-------------------------|
| <i>MŠ 1. máje 11</i>   | 119                      | 45                       | 9                       | 0                       |
| <i>MŠ Jelínkova 3</i>  | 65                       | 30                       | 2                       | 15                      |
| <i>MŠ Revoluční 30</i> | 54                       | 16                       | 21                      | 3                       |
| <i>MŠ Janovice</i>     | 28                       | 9                        | 0                       | 0                       |
| <b><i>Celkem</i></b>   | <b>266</b>               | <b>100</b>               | <b>32</b>               | <b>18</b>               |

V mateřských školách bylo ve školním roce 2010/11 celkem 100 předškolních dětí, kterým bylo vzdělávání poskytováno bezúplatně v souladu s ustanoveními §123 zákona 561/2004 Sb., o předškolním, základním, středním, vyšším odborném a jiném vzdělávání (školský zákon), ve znění pozdějších předpisů, dále jen „školský zákon“. Ve sloupci Ostatní neplátcí jsou uvedeny děti, jejichž rodiče pobírají sociální příspěvek, nebo děti, které jsou

v pěstounské péči – tyto děti jsou dle vyhlášky rovněž osvobozeny od úplaty za vzdělávání v MŠ.

- **Mateřská škola Rýmařov, 1. máje 11, okres Bruntál**

Mateřská škola uskutečňuje vzdělávání podle školního vzdělávacího programu „Cesta do země radosti a poznání“, jehož hlavními cíli jsou rozvíjení učení, osvojování hodnot a samostatnost, škola se zaměřuje na rozvíjení výtvarné a pracovní výchovy. Evaluace je prováděna formou portfolia u dětí, u pedagogů autoevaluací, pomocí hospitačního systému a dotazníkového šetření u rodičů. Pro lepší komunikaci s rodiči vydává škola vlastní časopis „Předškoláček“, informaci o své činnosti škola zveřejnila v Rýmařovském horizontu.

Děti jsou vedeny k samostatnosti, mateřská škola klade důraz na připravenost dětí pro vstup do základní školy. Nejstarší děti připravují program pro seniory k vánocům a svátku matek pro Diakonii, vyrábí dárky z keramiky, hudebně pohybový kroužek vystoupil na akademii mateřských škol. Mateřská škola pro děti a rodiče pořádala Uzamykání zahrady aneb Svatý Martin na bílém koni, karneval, oslavy Mezinárodního dne dětí s názvem Z pohádky do pohádky, noční spaní předškoláků se skřítky a hledání pokladu na hradě Sovinci. Děti se účastnily celoměstského závodu v jízdě na koloběžkách, kde získaly dvě první, jedno druhé a jedno třetí místo. Na zahradě školy proběhl závod zdatnosti ve spolupráci se Střediskem volného času (děti získaly všechna první místa).

Škola by potřebovala realizovat zateplení budovy spojené s výměnou oken (zejména v horním patře), je nutno modernizovat interiér téměř čtyřicetileté budovy, opravit hygienická zařízení, elektrické rozvody. Současně by bylo vhodné upravit terén na zahradě a doplnit hrací prvky.

### **Hospodaření s příspěvkem zřizovatele v roce 2010**

#### **Náklady**

| Účet |                                  | Náklady celkem      | Náklady z dotace MŠMT | Náklady z dotace zřizovatele | Náklady z ostatních zdrojů |
|------|----------------------------------|---------------------|-----------------------|------------------------------|----------------------------|
| 501  | Potraviny                        | 547 749,78          | 0,00                  | 547 749,78                   | 0,00                       |
| 501  | Učebnice                         | 0,00                | 0,00                  | 0,00                         | 0,00                       |
| 501  | Knihy, učební pomůcky            | 141 693,41          | 26 499,00             | 115 194,41                   | 0,00                       |
| 501  | DHIM, DNIM                       | 26 804,00           | 0,00                  | 26 804,00                    | 0,00                       |
| 501  | Nákup materiálů                  | 438 390,56          | 0,00                  | 438 390,56                   | 0,00                       |
| 501  | Pohonné hmoty a maziva           | 800,00              | 0,00                  | 800,00                       | 0,00                       |
| 501  | <b>Celkem</b>                    | <b>1 155 437,75</b> | <b>26 499,00</b>      | <b>1 128 938,75</b>          | <b>0,00</b>                |
| 502  | Voda                             | 36 000,00           | 0,00                  | 36 000,00                    | 0,00                       |
| 502  | Teplo                            | 444 804,00          | 0,00                  | 444 804,00                   | 0,00                       |
| 502  | Plyn                             | 11 649,00           | 0,00                  | 11 649,00                    | 0,00                       |
| 502  | Elektr. energie                  | 81 985,64           | 0,00                  | 81 985,64                    | 0,00                       |
| 502  | <b>Celkem</b>                    | <b>574 438,64</b>   | <b>0,00</b>           | <b>574 438,64</b>            | <b>0,00</b>                |
| 503  | Potraviny                        | 0,00                | 0,00                  | 0,00                         | 0,00                       |
| 503  | Spotřeba jiných nesklad. dodávek | 0,00                | 0,00                  | 0,00                         | 0,00                       |
| 503  | Spotřeba ostatní                 | 0,00                | 0,00                  | 0,00                         | 0,00                       |
| 503  | <b>Celkem</b>                    | <b>0,00</b>         | <b>0,00</b>           | <b>0,00</b>                  | <b>0,00</b>                |
| 504  | Prodané zboží                    | 0,00                | 0,00                  | 0,00                         | 0,00                       |
| 511  | Opravy a udržování               | 223 751,76          | 0,00                  | 223 751,76                   | 0,00                       |
| 512  | Cestovné                         | 5 347,00            | 0,00                  | 5 347,00                     | 0,00                       |
| 513  | Náklady na reprezentaci          | 0,00                | 0,00                  | 0,00                         | 0,00                       |
| 518  | Služby pošt                      | 4 800,50            | 0,00                  | 4 800,50                     | 0,00                       |

|     |                                 |                     |                     |                     |             |
|-----|---------------------------------|---------------------|---------------------|---------------------|-------------|
| 518 | Služby tel.a radiokomunikací    | 29 721,16           | 0,00                | 29 721,16           | 0,00        |
| 518 | Služby - odvoz odpadu           | 30 512,00           | 0,00                | 30 512,00           | 0,00        |
| 518 | Ostatní služby (revize apod.)   | 121 847,42          | 0,00                | 121 847,42          | 0,00        |
| 518 | Služby školení a vzdělávání     | 30 112,00           | 9 062,00            | 21 050,00           | 0,00        |
| 518 | Programové vybavení             | 7 884,00            | 0,00                | 7 884,00            | 0,00        |
| 518 | Nájemné                         | 0,00                | 0,00                | 0,00                | 0,00        |
| 518 | Tisk novin                      | 0,00                | 0,00                | 0,00                | 0,00        |
| 518 | Náklady na vývařovnu            | 0,00                | 0,00                | 0,00                | 0,00        |
| 518 | <b>Celkem</b>                   | <b>224 877,08</b>   | <b>9 062,00</b>     | <b>215 815,08</b>   | <b>0,00</b> |
| 521 | Platy zaměstnancům              | 3 215 941,00        | 3 215 941,00        | 0,00                | 0,00        |
| 521 | Ostatní osobní výdaje           | 86 672,00           | 0,00                | 86 672,00           | 0,00        |
| 521 | <b>Celkem</b>                   | <b>3 302 613,00</b> | <b>3 215 941,00</b> | <b>86 672,00</b>    | <b>0,00</b> |
| 524 | Povinné pojistné - sociální     | 804 491,00          | 804 491,00          | 0,00                | 0,00        |
| 524 | Povinné pojistné - zdravotní    | 289 608,00          | 289 608,00          | 0,00                | 0,00        |
| 524 | <b>Celkem</b>                   | <b>1 094 099,00</b> | <b>1 094 099,00</b> | <b>0,00</b>         | <b>0,00</b> |
| 525 | Jiné sociální pojištění         | 0,00                | 0,00                | 0,00                | 0,00        |
| 527 | Zákonné sociální náklady (FKSP) | 64 320,00           | 64 320,00           | 0,00                | 0,00        |
| 528 | Jiné sociální náklady           | 1 079,00            | 1 079,00            | 0,00                | 0,00        |
| 538 | Jiné daně a poplatky            | 0,00                | 0,00                | 0,00                | 0,00        |
| 541 | Smluv.pokuty a úroky z prodlení | 0,00                | 0,00                | 0,00                | 0,00        |
| 542 | Jiné pokuty a penále            | 0,00                | 0,00                | 0,00                | 0,00        |
| 557 | Náklady z odepsaných pohledávek | 0,00                | 0,00                | 0,00                | 0,00        |
| 563 | Kurzové ztráty                  | 0,00                | 0,00                | 0,00                | 0,00        |
| 549 | Služby peněžních ústavů         | 10 209,00           | 0,00                | 10 209,00           | 0,00        |
| 549 | Zákonné pojištění               | 13 831,00           | 0,00                | 13 831,00           | 0,00        |
| 549 | Ostatní nákupy                  | 4 925,00            | 0,00                | 4 925,00            | 0,00        |
| 549 | Odvod za neplnění povinností    | 0,00                | 0,00                | 0,00                | 0,00        |
| 549 | <b>Celkem</b>                   | <b>28 965,00</b>    | <b>0,00</b>         | <b>28 965,00</b>    | <b>0,00</b> |
| 551 | Odpisy dlouhodobého.majetku     | 29 602,00           | 0,00                | 29 602,00           | 0,00        |
|     | <b>Náklady celkem</b>           | <b>6 704 530,23</b> | <b>4 411 000,00</b> | <b>2 293 530,23</b> | <b>0,00</b> |

## Výnosy

| Účet |  | Výnosy celkem     | Dotace MŠMT  | Hlavní činnost    | Doplňková činnost, granty |
|------|--|-------------------|--------------|-------------------|---------------------------|
| 601  | Tržby z prodeje vlastních výrobků                          | 0,00              | 0,00         | 0,00              | 0,00                      |
| 602  | Výnosy z prodeje služeb-stravné                            | 539 872,00        | 0,00         | 539 872,00        | 0,00                      |
| 602  | Výnosy z prodeje ostatních služ.                           | 167 150,00        | 0,00         | 167 150,00        | 0,00                      |
| 602  | <b>Celkem</b>  | <b>707 022,00</b> | <b>0,00</b>  | <b>707 022,00</b> | <b>0,00</b>               |
| 603  | Výnosy z pronájmů  | 0,00              | 0,00         | 0,00              | 0,00                      |
| 604  | Tržby z prodaného zboží                                    | 0,00              | 0,00         | 0,00              | 0,00                      |
| 662  | Úroky  | 116,52            | 0,00         | 116,52            | 0,00                      |
| 641  | Smluvní pokuty a úroky z prodlení                          | 0,00              | 0,00         | 0,00              | 0,00                      |
| 663  | Kurzové zisky  | 0,00              | 0,00         | 0,00              | 0,00                      |
| 648  | Čerpání fondů  | 0,00              | 0,00         | 0,00              | 0,00                      |
| 649  | Ostatní výnosy z činnosti                                  | 207,00            | 0,00         | 207,00            | 0,00                      |
| 645  | Výnosy z prodeje DNM                                       | 0,00              | 0,00         | 0,00              | 0,00                      |
| 646  | Výnosy z prodeje DHM                                       | 0,00              | 0,00         | 0,00              | 0,00                      |
| 669  | Ostatní finanční výnosy                                    | 0,00              | 0,00         | 0,00              | 0,00                      |
| 671  | Výnosy z nároku na prostředky státního rozpočtu            | 5 862 933,00      | 4 411 000,00 | 1 451 933,00      | 0,00                      |
| 672  | Výnosy z nároku na prostředky územních samosprávných celků | 0,00              | 0,00         | 0,00              | 0,00                      |

|     |                           |                     |                     |                     |             |
|-----|---------------------------|---------------------|---------------------|---------------------|-------------|
| 674 | Výnosy z ostatních nároků | 0,00                | 0,00                | 0,00                | 0,00        |
|     | <b>Výnosy celkem</b>      | <b>6 570 278,52</b> | <b>4 411 000,00</b> | <b>2 159 278,52</b> | <b>0,00</b> |

Hospodářský výsledek organizace za rok 2010 představoval ztrátu ve výši 134 251,71 Kč, rada města svým usnesením č. 437/8/11 ze dne 13. 4. 2011 rozhodla o krytí části ztráty ve výši 34 251,71 Kč na vrub zůstatku rezervního fondu a krytí části ztráty ve výši 100 000 Kč ze zlepšeného hospodářského výsledku v roce 2011.

- **Mateřská škola Rýmařov, Jelínkova 3, p.o.**

Mateřská škola uskutečňuje vzdělávání podle školního vzdělávacího programu „Klíčkem odemykáme svět dětí“, jehož hlavními cíli jsou rozvíjení učení, osvojování hodnot a samostatnost, škola se zaměřuje na rozvíjení estetické a hudební výchovy. Evaluace je prováděna formou portfolia u dětí, u pedagogů autoevaluací, pomocí hospitačního systému a dotazníkového šetření u rodičů.

Škola se zaměřuje na ekologii a environmentální výchovu – děti třídí odpad, v „Motýlí farmě“ a „Žížalí zahrádce“ pozorovaly vývoj drobných živočichů, úspěšně se zapojily se do soutěže „Jarní zahrádka“. Škola pro děti uspořádala školení Canisterapie zaměřené na správné chování ke psům, ve spolupráci s Junákem uspořádala Den rodiny. Škola úzce spolupracuje se ZŠ Jelínkova 1, Základní uměleckou školou (výtvarný a dramatický kroužek), muzeem, knihovnou a Střediskem volného času, ve spolupráci s nimi připravila pro děti zájmové kroužky - hru na sopránovou zobcovou flétnu „Barevné pískání“, přípravu na vstup do ZŠ a předcházení grafomotorickým problémům projektem Metoda dobrého startu, pro předškoláky výtvarný kroužek a angličtinu. Ředitelka školy považuje za nutné rekonstruovat zahradu MŠ a dovybavit ji moderními herními prvky, a rovněž postupně dovybavit interiér heren školky.

Školka byla jedním z partnerů mezinárodního projektu Přátelíme se spolu, na jehož realizaci získal vedoucí partner, MŠ Janovice, dotaci z Fondu mikroprojektů OP Přeshraniční spolupráce ČR – Polsko prostřednictvím Euroregionu Praděd.

### **Hospodaření s příspěvkem zřizovatele v roce 2010**

#### **Náklady**

| Účet |                                  | Náklady celkem    | Náklady z dotace MŠMT | Náklady z dotace zřizovatele | Náklady z ostatních zdrojů |
|------|----------------------------------|-------------------|-----------------------|------------------------------|----------------------------|
| 501  | Potraviny                        | 291 255,27        | 0,00                  | 291 255,27                   | 0,00                       |
| 501  | Učebnice                         | 0,00              | 0,00                  | 0,00                         | 0,00                       |
| 501  | Knihy, učební pomůcky            | 21 617,00         | 380,00                | 21 237,00                    | 0,00                       |
| 501  | DHIM, DNIM                       | 60 448,55         | 0,00                  | 60 448,55                    | 0,00                       |
| 501  | Nákup materiálu                  | 158 935,55        | 18 294,00             | 140 641,55                   | 0,00                       |
| 501  | Pohonné hmoty a maziva           | 0,00              | 0,00                  | 0,00                         | 0,00                       |
| 501  | <b>Celkem</b>                    | <b>532 256,37</b> | <b>18 674,00</b>      | <b>513 582,37</b>            | <b>0,00</b>                |
| 502  | Voda                             | 21 195,00         | 0,00                  | 21 195,00                    | 0,00                       |
| 502  | Teplo                            | 0,00              | 0,00                  | 0,00                         | 0,00                       |
| 502  | Plyn                             | 128 141,00        | 0,00                  | 128 141,00                   | 0,00                       |
| 502  | Elektr. energie                  | 55 428,22         | 0,00                  | 55 428,22                    | 0,00                       |
| 502  | <b>Celkem</b>                    | <b>204 764,22</b> | <b>0,00</b>           | <b>204 764,22</b>            | <b>0,00</b>                |
| 503  | Potraviny                        | 0,00              | 0,00                  | 0,00                         | 0,00                       |
| 503  | Spotřeba jiných nesklad. dodávek | 0,00              | 0,00                  | 0,00                         | 0,00                       |
| 503  | Spotřeba ostatní                 | 0,00              | 0,00                  | 0,00                         | 0,00                       |

|     |                                 |                     |                     |                   |             |
|-----|---------------------------------|---------------------|---------------------|-------------------|-------------|
| 503 | Celkem                          | 0,00                | 0,00                | 0,00              | 0,00        |
| 504 | Prodané zboží                   | 0,00                | 0,00                | 0,00              | 0,00        |
| 511 | Opravy a udržování              | 18 793,00           | 0,00                | 18 793,00         | 0,00        |
| 512 | Cestovné                        | 2 524,00            | 1 588,00            | 936,00            | 0,00        |
| 513 | Náklady na reprezentaci         | 0,00                | 0,00                | 0,00              | 0,00        |
| 518 | Služby pošt                     | 933,00              | 0,00                | 933,00            | 0,00        |
| 518 | Služby tel.a radiokomunikací    | 21 466,34           | 0,00                | 21 466,34         | 0,00        |
| 518 | Služby - odvoz odpadu           | 11 548,00           | 0,00                | 11 548,00         | 0,00        |
| 518 | Ostatní služby (revize apod.)   | 119 360,60          | 0,00                | 119 360,60        | 0,00        |
| 518 | Služby školení a vzdělávání     | 8 600,00            | 7 800,00            | 800,00            | 0,00        |
| 518 | Programové vybavení             | 11 030,00           | 0,00                | 11 030,00         | 0,00        |
| 518 | Nájemné                         | 0,00                | 0,00                | 0,00              | 0,00        |
| 518 | Tisk novin                      | 0,00                | 0,00                | 0,00              | 0,00        |
| 518 | Náklady na vývařovnu            | 0,00                | 0,00                | 0,00              | 0,00        |
| 518 | Celkem                          | 172 937,94          | 7 800,00            | 165 137,94        | 0,00        |
| 521 | Platy zaměstnancům              | 1 690 254,00        | 1 669 000,00        | 21 254,00         | 0,00        |
| 521 | Ostatní osobní výdaje           | 16 000,00           | 16 000,00           | 0,00              | 0,00        |
| 521 | Celkem                          | 1 706 254,00        | 1 685 000,00        | 21 254,00         | 0,00        |
| 524 | Povinné pojistné - sociální     | 415 333,00          | 415 333,00          | 0,00              | 0,00        |
| 524 | Povinné pojistné - zdravotní    | 150 204,00          | 150 225,00          | -21,00            | 0,00        |
| 524 | Celkem                          | 565 537,00          | 565 558,00          | -21,00            | 0,00        |
| 525 | Jiné sociální pojištění         | 0,00                | 0,00                | 0,00              | 0,00        |
| 527 | Zákonné sociální náklady (FKSP) | 33 380,00           | 33 380,00           | 0,00              | 0,00        |
| 528 | Jiné sociální náklady           | 0,00                | 0,00                | 0,00              | 0,00        |
| 538 | Jiné daně a poplatky            | 0,00                | 0,00                | 0,00              | 0,00        |
| 541 | Smluv.pokuty a úroky z prodlení | 0,00                | 0,00                | 0,00              | 0,00        |
| 542 | Jiné pokuty a penále            | 0,00                | 0,00                | 0,00              | 0,00        |
| 557 | Náklady z odepsaných pohledávek | 0,00                | 0,00                | 0,00              | 0,00        |
| 563 | Kurzové ztráty                  | 0,00                | 0,00                | 0,00              | 0,00        |
| 549 | Služby peněžních ústavů         | 9 506,00            | 0,00                | 9 506,00          | 0,00        |
| 549 | Zákonné pojištění               | 7 205,00            | 0,00                | 7 205,00          | 0,00        |
| 549 | Ostatní nákupy                  | 3 345,00            | 0,00                | 3 345,00          | 0,00        |
| 549 | Odvod za neplnění povinností    | 0,00                | 0,00                | 0,00              | 0,00        |
| 549 | Celkem                          | 20 056,00           | 0,00                | 20 056,00         | 0,00        |
| 551 | Odpisy dlouhodobého.majetku     | 0,00                | 0,00                | 0,00              | 0,00        |
|     | <b>Náklady celkem</b>           | <b>3 256 502,53</b> | <b>2 312 000,00</b> | <b>944 502,53</b> | <b>0,00</b> |

## Výnosy

| Účet |                                   | Výnosy celkem | Dotace MŠMT | Hlavní činnost | Doplňková činnost, granty |
|------|-----------------------------------|---------------|-------------|----------------|---------------------------|
| 601  | Tržby z prodeje vlastních výrobků | 0,00          | 0,00        | 0,00           | 0,00                      |
| 602  | Výnosy z prodeje služeb-stravné   | 289 068,00    | 0,00        | 289 068,00     | 0,00                      |
| 602  | Výnosy z prodeje ostatních služ.  | 112 080,00    | 0,00        | 112 080,00     | 0,00                      |
| 602  | Celkem                            | 401 148,00    | 0,00        | 401 148,00     | 0,00                      |
| 603  | Výnosy z pronájmů                 | 0,00          | 0,00        | 0,00           | 0,00                      |
| 604  | Tržby z prodaného zboží           | 0,00          | 0,00        | 0,00           | 0,00                      |
| 662  | Úroky                             | 47,59         | 0,00        | 47,59          | 0,00                      |
| 641  | Smluvní pokuty a úroky z prodlení | 0,00          | 0,00        | 0,00           | 0,00                      |
| 663  | Kurzové zisky                     | 0,00          | 0,00        | 0,00           | 0,00                      |
| 648  | Čerpání fondů                     | 0,00          | 0,00        | 0,00           | 0,00                      |
| 649  | Ostatní výnosy z činnosti         | 0,00          | 0,00        | 0,00           | 0,00                      |

|     |  |                     |                     |                     |             |
|-----|--|---------------------|---------------------|---------------------|-------------|
| 645 | Výnosy z prodeje DNM                                       | 0,00                | 0,00                | 0,00                | 0,00        |
| 646 | Výnosy z prodeje DHM                                       | 0,00                | 0,00                | 0,00                | 0,00        |
| 669 | Ostatní finanční výnosy                                    | 0,00                | 0,00                | 0,00                | 0,00        |
| 671 | Výnosy z nároku na prostředky státního rozpočtu            | 2 312 000,00        | 2 312 000,00        | 0,00                | 0,00        |
| 672 | Výnosy z nároku na prostředky územních samosprávných celků | 620 000,00          | 0,00                | 620 000,00          | 0,00        |
| 674 | Výnosy z ostatních nároků                                  | 0,00                | 0,00                | 0,00                | 0,00        |
|     | <b>Výnosy celkem</b>                                       | <b>3 333 195,59</b> | <b>2 312 000,00</b> | <b>1 021 195,59</b> | <b>0,00</b> |

Hospodářský výsledek organizace za rok 2010 činil celkem 76 693,06 Kč, rada města svým usnesením č. 437/8/11 ze dne 13. 4. 2011 rozhodla o jeho přidělení do rezervního fondu.

- **Mateřská škola Rýmařov, Revoluční 30, okres Bruntál**

Mateřská škola uskutečňuje vzdělávání podle školního vzdělávacího programu „Pohyb nás baví“, který je zaměřen na zdravý životní styl a jeho hlavními cíli jsou podpora tělesného růstu dětí a pohybové dovednosti, samostatnost, osvojování poznatků na základě vlastních prožitků, podpora zdravého postoje k životnímu prostředí. Evaluace je prováděna formou portfolia u dětí, u pedagogů autoevaluací jejich práce a pomocí hospitačního systému.

Škola spolupracovala s Městskou knihovnou Rýmařov, ZŠ Jelínkova 1 (projektové dny, oslava Mezinárodního dne dětí) a Střediskem volného času (koloběžkové závody, Školková olympiáda). Rodiče se zapojují do výtvarných dílen a na jejich žádost organizovala škola volnočasové aktivity (pohybový kroužek pro nejmenší, dětská jóga a pohybové hry, hrátky s angličtinou). Ředitelka považuje za nutné rekonstruovat zahradu školy, zejména oplocení a zastaralé vybavení, je nutno rekonstruovat spodní pavilon a spojovací chodbu, a výhledově by uvítala opravu výtahu pro přepravu jídla do horního pavilonu.

### **Hospodaření s příspěvkem zřizovatele v roce 2010**

#### **Náklady**

| Účet |                                  | Náklady celkem    | Náklady z dotace MŠMT | Náklady z dotace zřizovatele | Náklady z ostatních zdrojů |
|------|----------------------------------|-------------------|-----------------------|------------------------------|----------------------------|
| 501  | Potraviny                        | 581 417,00        | 0,00                  | 581 417,00                   | 0,00                       |
| 501  | Učebnice                         | 0,00              | 0,00                  | 0,00                         | 0,00                       |
| 501  | Knihy, učební pomůcky            | 21 652,00         | 11 651,00             | 10 001,00                    | 0,00                       |
| 501  | DHIM, DNIM                       | 21 716,00         | 6 527,00              | 15 189,00                    | 0,00                       |
| 501  | Nákup materiálu                  | 82 690,03         | 0,00                  | 82 690,03                    | 0,00                       |
| 501  | Pohonné hmoty a maziva           | 946,00            | 0,00                  | 946,00                       | 0,00                       |
| 501  | <b>Celkem</b>                    | <b>708 421,03</b> | <b>18 178,00</b>      | <b>690 243,03</b>            | <b>0,00</b>                |
| 502  | Voda                             | 27 696,00         | 0,00                  | 27 696,00                    | 0,00                       |
| 502  | Teplo                            | 222 458,35        | 0,00                  | 222 458,35                   | 0,00                       |
| 502  | Plyn                             | 16 742,37         | 0,00                  | 16 742,37                    | 0,00                       |
| 502  | Elektr. energie                  | 62 998,72         | 0,00                  | 62 998,72                    | 0,00                       |
| 502  | <b>Celkem</b>                    | <b>329 895,44</b> | <b>0,00</b>           | <b>329 895,44</b>            | <b>0,00</b>                |
| 503  | Potraviny                        | 0,00              | 0,00                  | 0,00                         | 0,00                       |
| 503  | Spotřeba jiných nesklad. dodávek | 0,00              | 0,00                  | 0,00                         | 0,00                       |
| 503  | Spotřeba ostatní                 | 0,00              | 0,00                  | 0,00                         | 0,00                       |
| 503  | <b>Celkem</b>                    | <b>0,00</b>       | <b>0,00</b>           | <b>0,00</b>                  | <b>0,00</b>                |
| 504  | Prodané zboží                    | 0,00              | 0,00                  | 0,00                         | 0,00                       |

|     |                                 |                     |                     |                     |             |
|-----|---------------------------------|---------------------|---------------------|---------------------|-------------|
| 511 | Opravy a udržování              | 25 377,00           | 0,00                | 25 377,00           | 0,00        |
| 512 | Cestovné                        | 3 442,00            | 0,00                | 3 442,00            | 0,00        |
| 513 | Náklady na reprezentaci         | 0,00                | 0,00                | 0,00                | 0,00        |
| 518 | Služby pošt                     | 1 997,20            | 0,00                | 1 997,20            | 0,00        |
| 518 | Služby tel.a radiokomunikací    | 27 205,93           | 0,00                | 27 205,93           | 0,00        |
| 518 | Služby - odvoz odpadu           | 16 352,00           | 0,00                | 16 352,00           | 0,00        |
| 518 | Ostatní služby (revize apod.)   | 37 151,00           | 0,00                | 37 151,00           | 0,00        |
| 518 | Služby školení a vzdělávání     | 28 142,00           | 5 952,00            | 22 190,00           | 0,00        |
| 518 | Programové vybavení             | 0,00                | 0,00                | 0,00                | 0,00        |
| 518 | Nájemné                         | 0,00                | 0,00                | 0,00                | 0,00        |
| 518 | Tisk novin                      | 0,00                | 0,00                | 0,00                | 0,00        |
| 518 | Náklady na vývařovnu            | 0,00                | 0,00                | 0,00                | 0,00        |
| 518 | <b>Celkem</b>                   | <b>110 848,13</b>   | <b>5 952,00</b>     | <b>104 896,13</b>   | <b>0,00</b> |
| 521 | Platy zaměstnancům              | 1 801 000,00        | 1 801 000,00        | 0,00                | 0,00        |
| 521 | Ostatní osobní výdaje           | 58 343,00           | 0,00                | 58 343,00           | 0,00        |
| 521 | <b>Celkem</b>                   | <b>1 859 343,00</b> | <b>1 801 000,00</b> | <b>58 343,00</b>    | <b>0,00</b> |
| 524 | Povinné pojistné - sociální     | 446 781,00          | 446 781,00          | 0,00                | 0,00        |
| 524 | Povinné pojistné - zdravotní    | 162 177,00          | 162 177,00          | 0,00                | 0,00        |
| 524 | <b>Celkem</b>                   | <b>608 958,00</b>   | <b>608 958,00</b>   | <b>0,00</b>         | <b>0,00</b> |
| 525 | Jiné sociální pojištění         | 0,00                | 0,00                | 0,00                | 0,00        |
| 527 | Zákonné sociální náklady (FKSP) | 36 043,00           | 36 043,00           | 0,00                | 0,00        |
| 528 | Jiné sociální náklady           | 869,00              | 869,00              | 0,00                | 0,00        |
| 538 | Jiné daně a poplatky            | 0,00                | 0,00                | 0,00                | 0,00        |
| 541 | Smluv.pokuty a úroky z prodlení | 2 000,00            | 0,00                | 2 000,00            | 0,00        |
| 542 | Jiné pokuty a penále            | 165,00              | 0,00                | 165,00              | 0,00        |
| 557 | Náklady z odepsaných pohledávek | 6 000,00            | 0,00                | 6 000,00            | 0,00        |
| 563 | Kurzové ztráty                  | 0,00                | 0,00                | 0,00                | 0,00        |
| 549 | Služby peněžních ústavů         | 9 708,00            | 0,00                | 9 708,00            | 0,00        |
| 549 | Zákonné pojištění               | 7 814,00            | 0,00                | 7 814,00            | 0,00        |
| 549 | Ostatní nákupy                  | 4 352,00            | 0,00                | 4 352,00            | 0,00        |
| 549 | Odvod za neplnění povinností    | 0,00                | 0,00                | 0,00                | 0,00        |
| 549 | <b>Celkem</b>                   | <b>21 874,00</b>    | <b>0,00</b>         | <b>21 874,00</b>    | <b>0,00</b> |
| 551 | Odpisy dlouhodobého majetku     | 0,00                | 0,00                | 0,00                | 0,00        |
|     | <b>Náklady celkem</b>           | <b>3 713 235,60</b> | <b>2 471 000,00</b> | <b>1 242 235,60</b> | <b>0,00</b> |

## Výnosy

| Účet |                                   | Výnosy celkem     | Dotace MŠMT | Hlavní činnost    | Doplňková činnost, granty |
|------|-----------------------------------|-------------------|-------------|-------------------|---------------------------|
| 601  | Tržby z prodeje vlastních výrobků | 0,00              | 0,00        | 0,00              | 0,00                      |
| 602  | Výnosy z prodeje služeb-stravné   | 605 098,10        | 0,00        | 605 098,10        | 0,00                      |
| 602  | Výnosy z prodeje ostatních služ.  | 74 285,00         | 0,00        | 74 285,00         | 0,00                      |
| 602  | <b>Celkem</b>                     | <b>679 383,10</b> | <b>0,00</b> | <b>679 383,10</b> | <b>0,00</b>               |
| 603  | Výnosy z pronájmů                 | 0,00              | 0,00        | 0,00              | 0,00                      |
| 604  | Tržby z prodaného zboží           | 0,00              | 0,00        | 0,00              | 0,00                      |
| 662  | Úroky                             | -470,98           | 0,00        | -470,98           | 0,00                      |
| 641  | Smluvní pokuty a úroky z prodlení | 0,00              | 0,00        | 0,00              | 0,00                      |
| 663  | Kurzové zisky                     | -149,00           | 0,00        | -149,00           | 0,00                      |
| 648  | Čerpání fondů                     | 0,00              | 0,00        | 0,00              | 0,00                      |
| 649  | Ostatní výnosy z činnosti         | 0,00              | 0,00        | 0,00              | 0,00                      |
| 645  | Výnosy z prodeje DNM              | 0,00              | 0,00        | 0,00              | 0,00                      |
| 646  | Výnosy z prodeje DHM              | 0,00              | 0,00        | 0,00              | 0,00                      |

|     |   |                     |                     |                     |             |
|-----|---|---------------------|---------------------|---------------------|-------------|
| 669 | <i>Ostatní finanční výnosy</i>                                    | 0,00                | 0,00                | 0,00                | 0,00        |
| 671 | <i>Výnosy z nároku na prostředky státního rozpočtu</i>            | 2 471 000,00        | 2 471 000,00        | 0,00                | 0,00        |
| 672 | <i>Výnosy z nároku na prostředky územních samosprávných celků</i> | 608 610,00          | 0,00                | 608 610,00          | 0,00        |
| 674 | <i>Výnosy z ostatních nároků</i>                                  | 0,00                | 0,00                | 0,00                | 0,00        |
|     | <b><i>Výnosy celkem</i></b>                                       | <b>3 758 373,12</b> | <b>2 471 000,00</b> | <b>1 287 373,12</b> | <b>0,00</b> |

Hospodářský výsledek organizace za rok 2010 činil celkem 45 137,52 Kč, rada města svým usnesením č. 437/8/11 ze dne 13. 4. 2011 rozhodla o jeho přidělení do rezervního fondu.

### • **Mateřská škola Rýmařov, Janovice, Zámecký park 6, okres Bruntál**

Mateřská škola uskutečňuje vzdělávání podle školního vzdělávacího programu „Dívej se a poznávej“, jehož hlavními cíli jsou rozvíjení učení, osvojování hodnot a samostatnost, škola se zaměřuje na ekologickou výchovu. Evaluace je prováděna formou portfolia u dětí, u pedagogů autoevaluací, pomocí hospitačního systému a dotazníkového šetření u rodičů.

Děti se účastní kulturních, společenských a sportovních akcí v Janovicích, Rýmařově a ve Staré Vsi. Škola pokračuje ve spolupráci s Dětským domovem v Janovicích, s Lesy České republiky – Lesní správou Janovice, kde se konají několikrát ročně výstavy dětských prací k různým příležitostem. Děti se zúčastnily celostátní akce, v rámci níž vyrobily znak města z recyklovatelného materiálu o rozměrech 1x1m; s jejich dílem postoupila MŠ do celostátního finále a znak byl vystaven na veletrhu cestovního ruchu Regioutour 2011 v Brně.

Ředitelka jako nejpalčivější problém pocítuje stav budovy – je třeba provést opravu střechy a svodů, stejně tak drenáž, odvodnění a izolaci proti vlhkosti, a pro dovoz stravy rovněž opravu příjezdové cesty.

Školka byla vedoucím partnerem mezinárodního projektu Přátelíme se spolu, na jehož realizaci získala dotaci z Fondu mikroprojektů OP Přeshraniční spolupráce ČR – Polsko prostřednictvím Euroregionu Praděd.

### **Hospodaření s příspěvkem zřizovatele v roce 2010**

#### **Náklady**

| <i>Účet</i> |  | <i>Náklady celkem</i> | <i>Náklady z dotace MŠMT</i> | <i>Náklady z dotace zřizovatele</i> | <i>Náklady z ostatních zdrojů</i> |
|-------------|--|-----------------------|------------------------------|-------------------------------------|-----------------------------------|
| 501         | <i>Potraviny</i>                         | 38 316,00             | 801,00                       | 37 515,00                           | 0,00                              |
| 501         | <i>Učebnice</i>                          | 0,00                  | 0,00                         | 0,00                                | 0,00                              |
| 501         | <i>Knihy, učební pomůcky</i>             | 6 639,00              | 0,00                         | 6 639,00                            | 0,00                              |
| 501         | <i>DHIM, DNIM</i>                        | 5 665,00              | 0,00                         | 5 665,00                            | 0,00                              |
| 501         | <i>Nákup materiálu</i>                   | 81 977,00             | 0,00                         | 81 977,00                           | 0,00                              |
| 501         | <i>Pohonné hmoty a maziva</i>            | 614,00                | 0,00                         | 614,00                              | 0,00                              |
| 501         | <b><i>Celkem</i></b>                     | <b>133 211,00</b>     | <b>801,00</b>                | <b>132 410,00</b>                   | <b>0,00</b>                       |
| 502         | <i>Voda</i>                              | 3 296,00              | 0,00                         | 3 296,00                            | 0,00                              |
| 502         | <i>Teplo</i>                             | 0,00                  | 0,00                         | 0,00                                | 0,00                              |
| 502         | <i>Plyn</i>                              | 0,00                  | 0,00                         | 0,00                                | 0,00                              |
| 502         | <i>Elektr. energie</i>                   | 104 908,02            | 0,00                         | 104 908,02                          | 0,00                              |
| 502         | <b><i>Celkem</i></b>                     | <b>108 204,02</b>     | <b>0,00</b>                  | <b>108 204,02</b>                   | <b>0,00</b>                       |
| 503         | <i>Potraviny</i>                         | 0,00                  | 0,00                         | 0,00                                | 0,00                              |
| 503         | <i>Spotřeba jiných neskklad. dodávek</i> | 0,00                  | 0,00                         | 0,00                                | 0,00                              |
| 503         | <i>Spotřeba ostatní</i>                  | 0,00                  | 0,00                         | 0,00                                | 0,00                              |



|     |                                 |                     |                     |                   |             |
|-----|---------------------------------|---------------------|---------------------|-------------------|-------------|
| 503 | Celkem                          | 0,00                | 0,00                | 0,00              | 0,00        |
| 504 | Prodané zboží                   | 0,00                | 0,00                | 0,00              | 0,00        |
| 511 | Opravy a udržování              | 41 688,00           | 0,00                | 41 688,00         | 0,00        |
| 512 | Cestovné                        | 1 248,00            | 1 248,00            | 0,00              | 0,00        |
| 513 | Náklady na reprezentaci         | 0,00                | 0,00                | 0,00              | 0,00        |
| 518 | Služby pošt                     | 488,00              | 0,00                | 488,00            | 0,00        |
| 518 | Služby tel.a radiokomunikací    | 19 443,46           | 0,00                | 19 443,46         | 0,00        |
| 518 | Služby - odvoz odpadu           | 3 476,00            | 0,00                | 3 476,00          | 0,00        |
| 518 | Ostatní služby (revize apod.)   | 38 170,00           | 0,00                | 38 170,00         | 0,00        |
| 518 | Služby školení a vzdělávání     | 4 932,00            | 4 932,00            | 0,00              | 0,00        |
| 518 | Programové vybavení             | 257,00              | 0,00                | 257,00            | 0,00        |
| 518 | Nájemné                         | 0,00                | 0,00                | 0,00              | 0,00        |
| 518 | Tisk novin                      | 7 711,00            | 0,00                | 7 711,00          | 0,00        |
| 518 | Náklady na vývařovnu            | 8 088,00            | 0,00                | 8 088,00          | 0,00        |
| 518 | Celkem                          | 82 565,46           | 4 932,00            | 77 633,46         | 0,00        |
| 521 | Platy zaměstnancům              | 763 000,00          | 763 000,00          | 0,00              | 0,00        |
| 521 | Ostatní osobní výdaje           | 25 182,00           | 0,00                | 25 182,00         | 0,00        |
| 521 | Celkem                          | 788 182,00          | 763 000,00          | 25 182,00         | 0,00        |
| 524 | Povinné pojistné - sociální     | 190 756,00          | 190 756,00          | 0,00              | 0,00        |
| 524 | Povinné pojistné - zdravotní    | 68 661,00           | 68 661,00           | 0,00              | 0,00        |
| 524 | Celkem                          | 259 417,00          | 259 417,00          | 0,00              | 0,00        |
| 525 | Jiné sociální pojištění         | 0,00                | 0,00                | 0,00              | 0,00        |
| 527 | Zákonné sociální náklady (FKSP) | 15 260,00           | 15 260,00           | 0,00              | 0,00        |
| 528 | Jiné sociální náklady           | 2 342,00            | 2 342,00            | 0,00              | 0,00        |
| 538 | Jiné daně a poplatky            | 0,00                | 0,00                | 0,00              | 0,00        |
| 541 | Smluv.pokuty a úroky z prodlení | 0,00                | 0,00                | 0,00              | 0,00        |
| 542 | Jiné pokuty a penále            | 0,00                | 0,00                | 0,00              | 0,00        |
| 557 | Náklady z odepsaných pohledávek | 0,00                | 0,00                | 0,00              | 0,00        |
| 563 | Kurzové ztráty                  | 0,00                | 0,00                | 0,00              | 0,00        |
| 549 | Služby peněžních ústavů         | 18 607,28           | 0,00                | 18 607,28         | 0,00        |
| 549 | Zákonné pojištění               | 3 944,00            | 0,00                | 3 944,00          | 0,00        |
| 549 | Ostatní nákupy                  | 4 456,00            | 0,00                | 4 456,00          | 0,00        |
| 549 | Odvod za neplnění povinností    | 0,00                | 0,00                | 0,00              | 0,00        |
| 549 | Celkem                          | 27 007,28           | 0,00                | 27 007,28         | 0,00        |
| 551 | Odpisy dlouhodobého.majetku     | 0,00                | 0,00                | 0,00              | 0,00        |
|     | <b>Náklady celkem</b>           | <b>1 459 124,76</b> | <b>1 047 000,00</b> | <b>412 124,76</b> | <b>0,00</b> |

## Výnosy

| Účet |                                   | Výnosy celkem | Dotace MŠMT | Hlavní činnost | Doplňková činnost, granty |
|------|-----------------------------------|---------------|-------------|----------------|---------------------------|
| 601  | Tržby z prodeje vlastních výrobků | 0,00          | 0,00        | 0,00           | 0,00                      |
| 602  | Výnosy z prodeje služeb-stravné   | 0,00          | 0,00        | 0,00           | 0,00                      |
| 602  | Výnosy z prodeje ostatních služ.  | 35 988,00     | 0,00        | 35 988,00      | 0,00                      |
| 602  | Celkem                            | 35 988,00     | 0,00        | 35 988,00      | 0,00                      |
| 603  | Výnosy z pronájmů                 | 0,00          | 0,00        | 0,00           | 0,00                      |
| 604  | Tržby z prodaného zboží           | 0,00          | 0,00        | 0,00           | 0,00                      |
| 662  | Úroky                             | 26,16         | 0,00        | 26,16          | 0,00                      |
| 641  | Smluvní pokuty a úroky z prodlení | 0,00          | 0,00        | 0,00           | 0,00                      |
| 663  | Kurzové zisky                     | 0,00          | 0,00        | 0,00           | 0,00                      |
| 648  | Čerpání fondů                     | 0,00          | 0,00        | 0,00           | 0,00                      |
| 649  | Ostatní výnosy z činnosti         | 7 711,00      | 0,00        | 7 711,00       | 0,00                      |

|     |  |                     |                     |                   |             |
|-----|--|---------------------|---------------------|-------------------|-------------|
| 645 | Výnosy z prodeje DNM                                       | 0,00                | 0,00                | 0,00              | 0,00        |
| 646 | Výnosy z prodeje DHM                                       | 0,00                | 0,00                | 0,00              | 0,00        |
| 669 | Ostatní finanční výnosy                                    | 0,00                | 0,00                | 0,00              | 0,00        |
| 671 | Výnosy z nároku na prostředky státního rozpočtu            | 1 047 000,00        | 1 047 000,00        | 0,00              | 0,00        |
| 672 | Výnosy z nároku na prostředky územních samosprávných celků | 388 000,00          | 0,00                | 388 000,00        | 0,00        |
| 674 | Výnosy z ostatních nároků                                  | 0,00                | 0,00                | 0,00              | 0,00        |
|     | <b>Výnosy celkem</b>                                       | <b>1 478 725,16</b> | <b>1 047 000,00</b> | <b>431 725,16</b> | <b>0,00</b> |

Hospodářský výsledek organizace za rok 2010 činil celkem 19 600,40 Kč, rada města svým usnesením č. 437/8/11 ze dne 13. 4. 2011 rozhodla o přidělení částky ve výši 5 439 Kč do fondu odměn a částky ve výši 14 161,40 Kč do rezervního fondu.

### **Poptávka po umístění dětí v mateřských školách**

Zápis do všech rýmařovských mateřských škol pro školní rok 2010/2011 proběhl v pondělí 2. května 2011 od 14:30 do 16:30 hodin. Školský zákon ředitelkám ukládá, aby přednostně přijaly děti v posledním roce před zahájením povinné školní docházky, které mají trvalé bydliště v Rýmařově. Další kritéria si stanoví každá školka samostatně - může to být skutečnost, že jde o pravidelnou celodenní docházku dítěte, že jde o sourozence dítěte, které již školku navštěvuje, že jde o dítě zaměstnaných rodičů, případně zaměstnaných rodičů - samoživitelů a podobně. Rodiče byli vyzváni, aby se dostavili k zápisu i v případě, že mají zájem o jiné než celodenní vzdělávání dítěte, aby byl skutečný požadavek zjištěn co nejpřesněji.

Na základě odevzdaných žádostí rodičů o přijetí dítěte k předškolnímu vzdělávání byl zjištěn převis poptávky nad nabídkou, na což zareagovala ředitelka Střediska volného času nabídkou volnočasové aktivity pro děti od 2 let realizované v prostorách mateřského centra pedagogickými pracovníky. Šlo by o obdobu polodenního provozu mateřské školy, nejednalo by se však o předškolní vzdělávání. Tento způsob realizace péče o děti byl již v minulosti s úspěchem uskutečňován ve střediscích volného času ve velkých městech (Praha, Brno apod.). Do volnočasové aktivity však k 30. 9. 2011 bylo přihlášeno pouze 5 dětí, takže ředitelka od záměru ustoupila. Tento způsob však jednou z možností, jak v budoucnu řešit případnou extrémně vysokou poptávku po umístění dětí v MŠ.

### **B) Základní škola Rýmařov, Jelínkova 1, okres Bruntál**

Ředitelem Základní školy Rýmařov, Jelínkova 1, okres Bruntál (dále jen ZŠ Jelínkova) Mgr. Miloslav Horký, funkce zástupců ředitele vykonávají Mgr. Vlastimil Baran, Mgr. Jiří Gajdoš a Mgr. Jan Jablončík. Základní škola má k dispozici školní budovy na ulici 1. máje 32, Národní 15 a Jelínkově 1.

Škola uskutečňuje vzdělávání podle vlastního Školního vzdělávacího programu pro základní vzdělávání. Obsah vzdělání není úzce specializován, hlavní důraz je kladen na výuku všeobecně vzdělávacích předmětů s cílem získat přehled, umět dát do souvislosti a kriticky hodnotit. Žáci mohou svůj talent uplatnit v naukových i sportovních soutěžích, individuální přístup je ze strany vyučujících uplatňován k žákům talentovaným i dětem s vývojovými poruchami učení. Míra zvládnutí očekávaných výstupů učiva je hodnocena známkou, úroveň zvládnutí klíčových kompetencí je zahrnuta do hodnocení známkou. Autoevaluace školy se provádí vždy po dvou letech, hodnotí se podmínky ke vzdělávání, průběh a výsledky vzdělávání, podpora vztahů učitel – žák – rodič, řízení školy a úroveň výsledků práce školy.

Ve školním roce 2010/2011 vycházelo z 9. tříd celkem 79 žáků, z toho 11 na gymnázia, 44 na střední školy, kde získají střední vzdělání s maturitní zkouškou (dříve střední odborné

školy) a 24 žáků na střední školy, kde získají střední vzdělání s výučním listem (dříve střední odborná učiliště). Z 5. tříd odešlo na osmileté gymnázium 26 žáků. Do prvních tříd nastoupilo v tomto školním roce celkem 93 žáků, takže bylo otevřeno 5 tříd prvního ročníku.

Škola pro rodiče a veřejnost již tradičně připravuje vánoční jarmark, školní ples nebo vystoupení žáků Kytíčka pro maminku, žáci 1. stupně se zapojují do oslav Dne Země. Pro lepší komunikaci s rodiči, žáky a veřejností škola provozuje vlastní webové stránky [www.zsrymarov.cz](http://www.zsrymarov.cz).

Žáci školy se účastní předmětových soutěží ve školních kolech obvykle s postupem do okresního kola a průměrným umístěním v rámci okresu (soutěže v cizích jazycích, literární a výtvarné soutěže). Nejvýraznějších výsledků však dosahují v matematických soutěžích - Matematická olympiáda: 2. místo v okrese, Pythagoriáda: 2. místo v okrese, 2. místo v kraji, celostátní matematická soutěž škol Taktik: 47. místo z celkového počtu 857 zúčastněných škol.

Žáci školy se účastní všech sportovních soutěží organizovaných v rámci okresu se zaměřením na postupové soutěže na úroveň kraje a republiky, škola organizuje školní kola sloužící k nominaci reprezentačních týmů. Jde zejména o přespolní běh, okresní florbalovou ligu, okresní soutěže ve skoku do výšky (1. místo, dvě 2. místa), volejbal a minivolejbal (1. místo v okrese a 4. místo v kraji), sportovní gymnastiku (5. místo v kraji). Nejvýraznějších výsledků žáci dosahují v nejnáročnějších disciplínách lehké atletiky – v Poháru rozhlasu získalo družstvo školy 2. místo v okrese a 4. místo v kraji, v Atletickém čtyřboji rovněž 2. místo v okrese a 4. místo v kraji, v celostátním finále pak 8. místo, v Odznaku všestrannosti olympijských vítězů získalo družstvo školy 5. místo v celostátním finále.

Jako největší problém škola pociťuje vysoký počet dětí odcházejících na rýmařovské gymnázium, ředitel sám k tomu uvádí: *„Klesající počet dětí v Rýmařově vytváří „existenční“ tlak na všechny rýmařovské školy. Základní škola neřeší existenční problém, ale těžce na ni dopadají existenční problémy místního víceletého gymnázia. Již několik posledních let odchází z 5. ročníku ZŠ více než 30% dětí na víceleté gymnázium, a to těch pro výuku nadanějších. To má katastrofický dopad na sociální složení tříd na 2. stupni ZŠ. (Je možné si představit, že by se třetina vzdělanějších rýmařovských občanů odstěhovala a je možné si představit, že by se život ve městě nezměnil?) Ministerstvo školství plánuje omezení počtu víceletých gymnázií tak, aby zajistila vzdělání 5% dětí daného ročníku, to pak logicky ukončí nesmyslnost aktuálního stavu základního školství v Rýmařově. Od letošního školního roku budou žáci na základní škole podrobeni srovnávacím testům. Komu se bude líbit, když rýmařovská základní škola bude obsazovat ty nejnižší příčky? Jinak to v současné situaci totiž dopadnout nemůže. Nejlepší a nejkvalitnější vzdělávací systémy v Evropě (Finsko, Norsko, ...) neumožňují selektivní výuku na základních školách, výsledky v mezinárodních srovnávacích testech jim dávají za pravdu. Naše základní škola působí na žáky i jejich rodiče tak, aby všechny děti zůstaly na základní škole.“*

Dne 16. listopadu vláda ČR schválila Dlouhodobý záměr rozvoje vzdělávací soustavy v ČR, v němž ukládá krajům provést analýzu struktury škol a školských zařízení a v případě středních a vyšších odborných škol také strukturu vyučovaných oborů vzdělání podle dostupných údajů o demografickém vývoji, a na základě toho připravit a provádět optimalizaci sítě středních škol a oborové skladby středních odborných škol s tím, že počet žáků v maturitních oborech by se měl snížit o 15 – 20%. Moravskoslezský kraj na optimalizaci sítě škol již delší dobu pracuje a začal v letošním roce některé školy slučovat, dosud však svůj strategický dokument nezveřejnil (předpokládá se jeho projednání v únoru – březnu 2012).

**Hospodaření s příspěvkem zřizovatele v roce 2010****Náklady**

| Účet |                                  | Náklady celkem       | Náklady z dotace MŠMT | Náklady z dotace zřizovatele | Náklady z ostatních zdrojů |
|------|----------------------------------|----------------------|-----------------------|------------------------------|----------------------------|
| 501  | Potraviny                        | 0,00                 | 0,00                  | 0,00                         | 0,00                       |
| 501  | Učebnice                         | 114 289,00           | 114 289,00            | 0,00                         | 0,00                       |
| 501  | Knihy, učební pomůcky            | 189 885,00           | 108 986,00            | 80 899,00                    | 0,00                       |
| 501  | DHIM, DNIM                       | 2 591 325,00         | 1 702 784,00          | 888 541,00                   | 0,00                       |
| 501  | Nákup materiálu                  | 424 318,00           | 876,00                | 419 034,00                   | 4 408,00                   |
| 501  | Pohonné hmoty a maziva           | 50 228,00            | 0,00                  | 35 302,00                    | 14 926,00                  |
| 501  | <b>Celkem</b>                    | <b>3 370 045,00</b>  | <b>1 926 935,00</b>   | <b>1 423 776,00</b>          | <b>19 334,00</b>           |
| 502  | Voda                             | 172 974,00           | 0,00                  | 154 816,00                   | 18 158,00                  |
| 502  | Teplo                            | 1 752 016,00         | 0,00                  | 1 572 737,00                 | 179 279,00                 |
| 502  | Plyn                             | 31 743,00            | 0,00                  | 31 743,00                    | 0,00                       |
| 502  | Elektr. energie                  | 698 669,00           | 0,00                  | 644 177,00                   | 54 492,00                  |
| 502  | <b>Celkem</b>                    | <b>2 655 402,00</b>  | <b>0,00</b>           | <b>2 403 473,00</b>          | <b>251 929,00</b>          |
| 503  | Potraviny                        | 2 748 707,00         | 0,00                  | 2 748 707,00                 | 0,00                       |
| 503  | Spotřeba jiných nesklad. dodávek | 71 213,00            | 0,00                  | 71 213,00                    | 0,00                       |
| 503  | Spotřeba ostatní                 | 74 464,00            | 0,00                  | 74 464,00                    | 0,00                       |
| 503  | <b>Celkem</b>                    | <b>2 894 384,00</b>  | <b>0,00</b>           | <b>2 894 384,00</b>          | <b>0,00</b>                |
| 504  | Prodané zboží                    | 0,00                 | 0,00                  | 0,00                         | 0,00                       |
| 511  | Opravy a udržování               | 1 064 631,00         | 0,00                  | 1 064 631,00                 | 0,00                       |
| 512  | Cestovné                         | 36 728,00            | 6 350,00              | 30 378,00                    | 0,00                       |
| 513  | Náklady na reprezentaci          | 0,00                 | 0,00                  | 0,00                         | 0,00                       |
| 518  | Služby pošt                      | 20 709,00            | 0,00                  | 20 709,00                    | 0,00                       |
| 518  | Služby tel. a radiokomunikací    | 168 203,00           | 0,00                  | 168 203,00                   | 0,00                       |
| 518  | Služby - odvoz odpadu            | 157 568,00           | 0,00                  | 157 568,00                   | 0,00                       |
| 518  | Ostatní služby (revize apod.)    | 1 051 659,00         | 116 267,00            | 919 828,00                   | 15 564,00                  |
| 518  | Služby školení a vzdělávání      | 84 214,00            | 38 080,00             | 46 134,00                    | 0,00                       |
| 518  | Programové vybavení              | 27 301,00            | 4 037,00              | 23 264,00                    | 0,00                       |
| 518  | Nájemné                          | 0,00                 | 0,00                  | 0,00                         | 0,00                       |
| 518  | Tisk novin                       | 0,00                 | 0,00                  | 0,00                         | 0,00                       |
| 518  | Náklady na vývažovnu             | 18 770,00            | 0,00                  | 18 770,00                    | 0,00                       |
| 518  | <b>Celkem</b>                    | <b>1 528 424,00</b>  | <b>158 384,00</b>     | <b>1 354 476,00</b>          | <b>15 564,00</b>           |
| 521  | Platy zaměstnancům               | 16 981 905,00        | 16 764 971,00         | 216 934,00                   | 0,00                       |
| 521  | Ostatní osobní výdaje            | 437 437,00           | 365 700,00            | 55 103,00                    | 16 634,00                  |
| 521  | <b>Celkem</b>                    | <b>17 419 342,00</b> | <b>17 130 671,00</b>  | <b>272 037,00</b>            | <b>16 634,00</b>           |
| 524  | Povinné pojistné - sociální      | 4 249 640,00         | 4 191 247,00          | 54 234,00                    | 4 159,00                   |
| 524  | Povinné pojistné - zdravotní     | 1 529 840,00         | 1 508 819,00          | 19 522,00                    | 1 499,00                   |
| 524  | <b>Celkem</b>                    | <b>5 779 480,00</b>  | <b>5 700 066,00</b>   | <b>73 756,00</b>             | <b>5 658,00</b>            |
| 525  | Jiné sociální pojištění          | 0,00                 | 0,00                  | 0,00                         | 0,00                       |
| 527  | Zákonné sociální náklady (FKSP)  | 378 314,00           | 336 174,00            | 41 807,00                    | 333,00                     |
| 528  | Jiné sociální náklady            | 21 870,00            | 21 870,00             | 0,00                         | 0,00                       |
| 538  | Jiné daně a poplatky             | 5 100,00             | 0,00                  | 2 550,00                     | 2 550,00                   |
| 541  | Smluv. pokuty a úroky z prodlení | 0,00                 | 0,00                  | 0,00                         | 0,00                       |
| 542  | Jiné pokuty a penále             | 0,00                 | 0,00                  | 0,00                         | 0,00                       |
| 557  | Náklady z odepsaných pohledávek  | 0,00                 | 0,00                  | 0,00                         | 0,00                       |
| 563  | Kurzové ztráty                   | 0,00                 | 0,00                  | 0,00                         | 0,00                       |
| 549  | Služby peněžních ústavů          | 51 599,00            | 0,00                  | 51 599,00                    | 0,00                       |
| 549  | Zákonné pojištění                | 101 313,00           | 71 679,00             | 21 769,00                    | 7 865,00                   |
| 549  | Ostatní nákupy                   | 5 036,00             | 0,00                  | 5 036,00                     | 0,00                       |
| 549  | Odvod za neplnění povinností     | 0,00                 | 0,00                  | 0,00                         | 0,00                       |

|     |                                    |                      |                      |                     |                   |
|-----|------------------------------------|----------------------|----------------------|---------------------|-------------------|
| 549 | <i>Celkem</i>                      | 157 948,00           | 71 679,00            | 78 404,00           | 7 865,00          |
| 551 | <i>Odpisy dlouhodobého majetku</i> | 211 512,00           | 0,00                 | 211 512,00          | 0,00              |
|     | <b>Náklady celkem</b>              | <b>35 523 180,00</b> | <b>25 352 129,00</b> | <b>9 851 184,00</b> | <b>319 867,00</b> |

### Výnosy

| Účet |   | Výnosy celkem        | Dotace MŠMT          | Hlavní činnost      | Doplňková činnost, granty |
|------|---|----------------------|----------------------|---------------------|---------------------------|
| 601  | <i>Tržby z prodeje vlastních výrobků</i>                          | 0,00                 | 0,00                 | 0,00                | 0,00                      |
| 602  | <i>Výnosy z prodeje služeb-stravné</i>                            | 2 855 455,00         | 0,00                 | 2 748 707,00        | 106 748,00                |
| 602  | <i>Výnosy z prodeje ostatních služ.</i>                           | 692 410,00           | 0,00                 | 655 921,00          | 36 489,00                 |
| 602  | <i>Celkem</i>   | 3 547 865,00         | 0,00                 | 3 404 628,00        | 143 237,00                |
| 603  | <i>Výnosy z pronájmů</i>  | 263 475,00           | 0,00                 | 0,00                | 263 475,00                |
| 604  | <i>Tržby z prodaného zboží</i>                                    | 75 750,00            | 0,00                 | 75 750,00           | 0,00                      |
| 662  | <i>Úroky</i>  | 566,00               | 0,00                 | 566,00              | 0,00                      |
| 641  | <i>Smluvní pokuty a úroky z prodlení</i>                          | 0,00                 | 0,00                 | 0,00                | 0,00                      |
| 663  | <i>Kurzové zisky</i>  | 0,00                 | 0,00                 | 0,00                | 0,00                      |
| 648  | <i>Čerpání fondů</i>  | 649 111,00           | 0,00                 | 649 111,00          | 0,00                      |
| 649  | <i>Ostatní výnosy z činnosti</i>                                  | 52 742,00            | 0,00                 | 52 742,00           | 0,00                      |
| 645  | <i>Výnosy z prodeje DNM</i>                                       | 0,00                 | 0,00                 | 0,00                | 0,00                      |
| 646  | <i>Výnosy z prodeje DHM</i>                                       | 0,00                 | 0,00                 | 0,00                | 0,00                      |
| 669  | <i>Ostatní finanční výnosy</i>                                    | 0,00                 | 0,00                 | 0,00                | 0,00                      |
| 671  | <i>Výnosy z nároku na prostředky státního rozpočtu</i>            | 25 352 129,00        | 25 352 129,00        | 0,00                | 0,00                      |
| 672  | <i>Výnosy z nároku na prostředky územních samosprávných celků</i> | 5 357 991,00         | 0,00                 | 5 357 991,00        | 0,00                      |
| 674  | <i>Výnosy z ostatních nároků</i>                                  | 0,00                 | 0,00                 | 0,00                | 0,00                      |
|      | <b>Výnosy celkem</b>  | <b>35 299 629,00</b> | <b>25 352 129,00</b> | <b>9 540 788,00</b> | <b>406 712,00</b>         |

Hospodářský výsledek organizace za rok 2010 představoval ztrátu ve výši 223 551,00 Kč, rada města svým usnesením č. 437/8/11 ze dne 13. 4. 2011 rozhodla o jejím krytí ze zlepšeného hospodářského výsledku v roce 2011.

**Dojíždějící žáci** Obce, které nemají zřízenou základní školu, přispívají 50% neinvestičních nákladů na 1 žáka, obce se základní školou, která má pouze 1. stupeň, přispívají 25% neinvestičních nákladů na 1 žáka, a obce se základní školou plně organizovanou na své žáky nepřispívají. Pro školní rok činily neinvestiční náklady na jednoho žáka celkem 8 735,57 Kč, částky předepisované obcím jsou zaokrouhlovány na celé stokoruny.

| Obec                  | Typ ZŠ v obci              | Počet dojíždějících žáků | Úhrada neinvestičních nákladů celkem |
|-----------------------|----------------------------|--------------------------|--------------------------------------|
| <i>Dolní Moravice</i> | <i>ZŠ jen s 1. stupněm</i> | <i>11</i>                | <i>24 000,00 Kč</i>                  |
| <i>Jiříkov</i>        | <i>obec bez ZŠ</i>         | <i>6</i>                 | <i>26 200,00 Kč</i>                  |
| <i>Malá Morávka</i>   | <i>ZŠ jen s 1. stupněm</i> | <i>11</i>                | <i>24 000,00 Kč</i>                  |
| <i>Malá Štáhle</i>    | <i>obec bez ZŠ</i>         | <i>11</i>                | <i>48 000,00 Kč</i>                  |
| <i>Ryžoviště</i>      | <i>ZŠ jen s 1. stupněm</i> | <i>3</i>                 | <i>6600,00 Kč</i>                    |
| <i>Stará Ves</i>      | <i>ZŠ jen s 1. stupněm</i> | <i>17</i>                | <i>37 100,00 Kč</i>                  |
| <i>Tvrdkov</i>        | <i>obec bez ZŠ</i>         | <i>5</i>                 | <i>21 800,00 Kč</i>                  |
| <i>Václavov</i>       | <i>obec bez ZŠ</i>         | <i>1</i>                 | <i>4 400,00 Kč</i>                   |
| <i>Velká Štáhle</i>   | <i>obec bez ZŠ</i>         | <i>3</i>                 | <i>13 100,00 Kč</i>                  |
| <b>Celkem</b>         |                            | <b>68</b>                | <b>205 200,00 Kč</b>                 |

### Úhrada neinvestičních nákladů na dojíždějící žáky

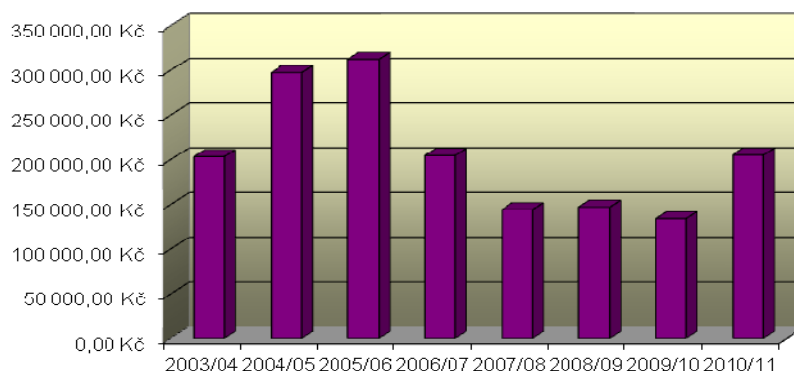

### Počet dojíždějících žáků

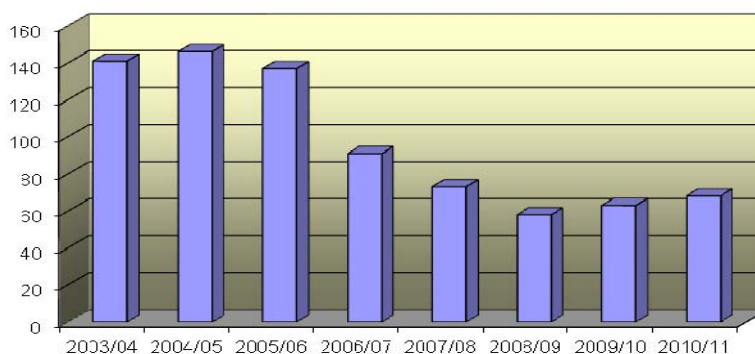

## 2. Školy a školská zařízení zřizovaná Moravskoslezským krajem

### A) Základní škola Rýmařov, Školní náměstí 1, p.o.

Ředitelkou školy je Mgr. Hana Měráková, škola sídlí v budově na Školním náměstí 1, která je majetkem města, přitom platí městu nájem ve výši 160 279 Kč ročně. Město Rýmařov se zavázalo investovat takto získané prostředky zpětně do potřebných oprav budov. Škola by uvítala zateplení hlavní budovy včetně výměny oken, a také rekonstrukci Školního náměstí, neboť dláždění je zde ve špatném stavu a děti tento prostor využívají při veškerých venkovních aktivitách. Obojí je zahrnuto v Integrovaném dokumentu města s nejvyšší prioritou.

Škola uskutečňuje vzdělávání podle vzdělávacího programu pro zvláštní školy a vzdělávacího programu pro pomocné školy a rovněž podle dvou školních vzdělávacích programů zpracovaných podle RVP pro obor základní vzdělávání žáků s lehkým mentálním postižením a pro obor základní škola speciální. Školu navštěvuje celkem 75 žáků rozdělených do 8 tříd. Ve školním roce 2010/2011 vyšlo ze základní školy 6 žáků, 5 z nich bylo přijato k dalšímu studiu do středních škol, kde získají střední vzdělání. Do 1. ročníku byli zapsáni 2 žáci - žáci přicházejí zpravidla až do 2. a vyšších ročníků po neúspěchu v základní škole.

Škola se snaží pracovat s rodiči, avšak komunikace s nimi je náročná – rodiče jsou mnohdy lhostejní, nezajímají se o vlastní dítě a jeho výchovu a školní práci, jiní naopak dítě nekriticky hájí a bagatelizují jeho prohřešky. Přes veškerou výchovnou snahu pedagogických pracovníků školy se nedaří ovlivnit způsob trávení volného času žáků a jejich hodnotový žebříček, neboť je třeba současně výchovně působit v rodině, a škola tak opět naráží na často selhávající rodinné prostředí a nízkou sociokulturní úroveň značné části rodin, ze kterých žáci pocházejí. Více než polovina žáků navíc dojíždí z obcí, jejichž dopravní obslužnost není příliš uspokojivá, takže nemá význam pro žáky pořádat odpolední volnočasové aktivity.

Škola se však přesto snaží vést žáky k zdravému životnímu stylu a zájmovým aktivitám. Pro dívky pravidelně připravuje Dívčí kurz, kde se děvčata zdokonalí v péči o domácnost, ručních pracích, vaření, péči o dítě, základech zdravotní hygieny, kultuře oblékání a bydlení. Dále škola organizuje vlastivědné vycházky, v rámci projektu Poznáváme region žáci viděli Rejvíz a Jeseník, v rámci projektu Svět divadla navštívili divadelní představení v Opavě. Pro veřejnost škola organizuje školní akademii, výstavu výtvarných a rukodělných prací a Vánoční den otevřených dveří, pro rok 2011 vydala kalendář doplněný výtvarnými pracemi žáků, pro žáky a rodiče zpracovává ředitelka informační měsíčník. Škola úzce spolupracuje s občanským sdružením Kouzelná buřinka, které pečuje o těžce mentálně postižené klienty po ukončení povinné školní docházky. Žáci školy v rámci školních i mimoškolních aktivit soustavně pečují o městskou zeleň v okolí školy a udržují veřejné prostranství v sousedství školního pozemku, připravili rovněž kulturní vystoupení pro klienty Domova klidného stáří Diakonie ČCE v Dolní Moravici. Pro zlepšení informovanosti veřejnosti provozuje škola internetové stránky [www.zsspecrymarov.cz](http://www.zsspecrymarov.cz).

Žáci školy se zúčastnili okresního turnaje ve sportovní střelbě ze vzduchovky (družstvo školy získalo 3. místo, jednotlivci 3. a 4. místo), okresního turnaje ve stolním tenisu (dvě 3. místa), okresního turnaje praktických škol ve vybíjené (družstvo školy získalo 2. místo), okresního přeboru v lehkotletickém čtyřboji družstev (škola 3. místo, družstva 3. a 4. místo, jednotlivci 3. místo), dopravní soutěže Mladý cyklista (škola 3. a 4. místo). Velkým úspěchem žáků bylo umístění družstva školy na 4. místě v oblastním kole soutěže hlídek Mladých zdravotníků ČČK, které žáci získali i v konkurenci žáků běžných základních škol. Střední odborná škola v Bruntále pořádala pro žáky 8. a 9. ročníků soutěž Řemeslo má zlaté dno jako motivaci při rozhodování o budoucím povolání; družstvo školy se v konkurenci běžných základních škol umístilo na 3. místě.

Město Rýmařov poskytlo škole příspěvky na Dívčí kurz v částce 3 500 Kč, na žákovský projekt „Poznáváme region“ 4 000 Kč, na projekt „Svět divadla“ celkem 6 000 Kč a na uspořádání okresního turnaje žákovských družstev ve vybíjené částku 3 000 Kč, celkem tak město Rýmařov podpořilo činnost školy částkou 16 500 Kč.

## **B) Základní umělecká škola, Rýmařov, Čapkova 6, p.o.**

Ředitelem školy je Mgr. Jiří Taufer, Ph.D.

Škola využívá budovy na ulici Karla Čapka a na Divadelní (třetí budovou ZUŠ je pracoviště v Břidličné). Výuka probíhala v hudebním oboru, literárně dramatickém oboru, výtvarném oboru a tanečním oboru.

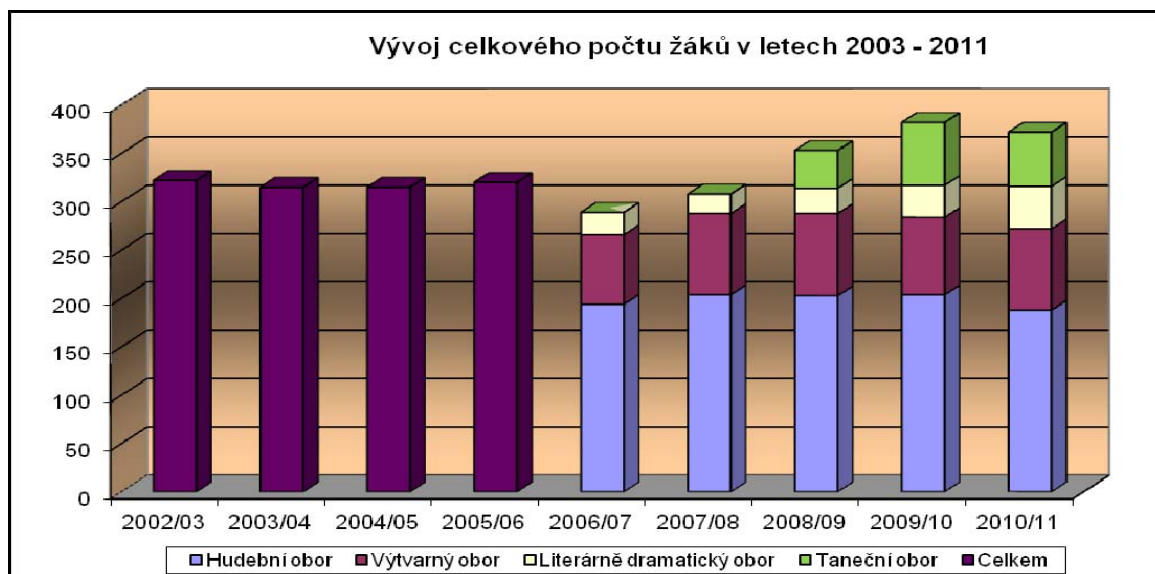

Škola se aktivně účastní vzdělávacích projektů „Artprogram“ a „Podpora rozvoje klíčových kompetencí řídicích a budoucích řídicích pracovníků ZUŠ“ prosazujícího v Moravskoslezském, Olomouckém a Zlínském kraji kurikulární reformu, ředitel školy působí jako obsahový manažer a 4 pedagogičtí pracovníci jako odborní garanti. ZUŠ je jednou z pilotních škol rámcového vzdělávání RVP, proto se učitelé mnoha školení nejen účastní, ale též je organizují či přímo vedou. Ředitel školy působí jako příležitostný lektor projektu Zlinart – obdoby Artprogramu pro Zlínský kraj.

Od školního roku 2006/2007 byla budova na Divadelní ulici svěřena do výpůjčky Středisku volného času Rýmařov, které je využívá pro rozšíření nabídky svých zájmových aktivit, přičemž ZUŠ hradí Středisku nájem za prostory, které využívá.

Hudební obor školy navštěvovalo ve školním roce 2010/2011 celkem 188 žáků, výtvarný obor 84 žáků, literárně dramatický obor 44 žáků a taneční obor 56 žáků. Výše úplaty za vzdělávání v jednotlivých oborech ve školním roce 2010/2011 činila v hudebním oboru v individuální výuce 3000 Kč ročně, ve skupinové výuce 2 600 Kč ročně, v přípravné hudební výchově 2 500 Kč ročně, ve výtvarném oboru 2 500 Kč ročně, v literárně dramatickém oboru 1 500 Kč ročně a v tanečním oboru 2 000 Kč ročně.

Město Rýmařov poskytlo škole příspěvek na účast tanečníků na soutěžích a mistrovství České republiky příspěvek ve výši 9 000 Kč a na realizaci celoročního projektu „Voda“ příspěvek ve výši 7000 Kč, celkem tak město Rýmařov podpořilo činnost školy částkou 16 000 Kč.

### **C) Gymnázium, Rýmařov, p.o.**

Ředitelkou školy je Mgr. Zdena Kovaříková, zástupcem ředitelky je Mgr. Petr Kroutil.

V primě osmiletého studia studovalo ve školním roce 2010/2011 celkem 32 žáků, v prvním ročníku čtyřletého studia celkem 14 žáků,

V přijímacím řízení pro školní rok 2011/2012 naplnila škola jednu třídu osmiletého studia v počtu 30 žáků a jednu třídu čtyřletého studia v počtu 10 žáků. Přijímací řízení se řídilo kritérii, jejichž součástí byly přijímací zkoušky z matematiky a českého jazyka. Ve čtyřletém oboru byly přijímací zkoušky vykonány jednotně dle společných testů z matematiky a českého jazyka jako součást realizace projektu „Testování žáků v rámci přijímacích zkoušek do oboru vzdělávání poskytujících střední vzdělání s maturitní zkouškou ve středních školách zřizovaných Moravskoslezským krajem“. Jednotnou organizaci přijímacích zkoušek nabídl školám MSK, součástí tohoto projektu jsou i souhrnné výsledky testování a individuální



zpráva pro školu. Do projektu se přihlásilo 43 gymnázií a lyceí, dle výsledků uchazečů se rýmařovské gymnázium zařadilo do první poloviny.

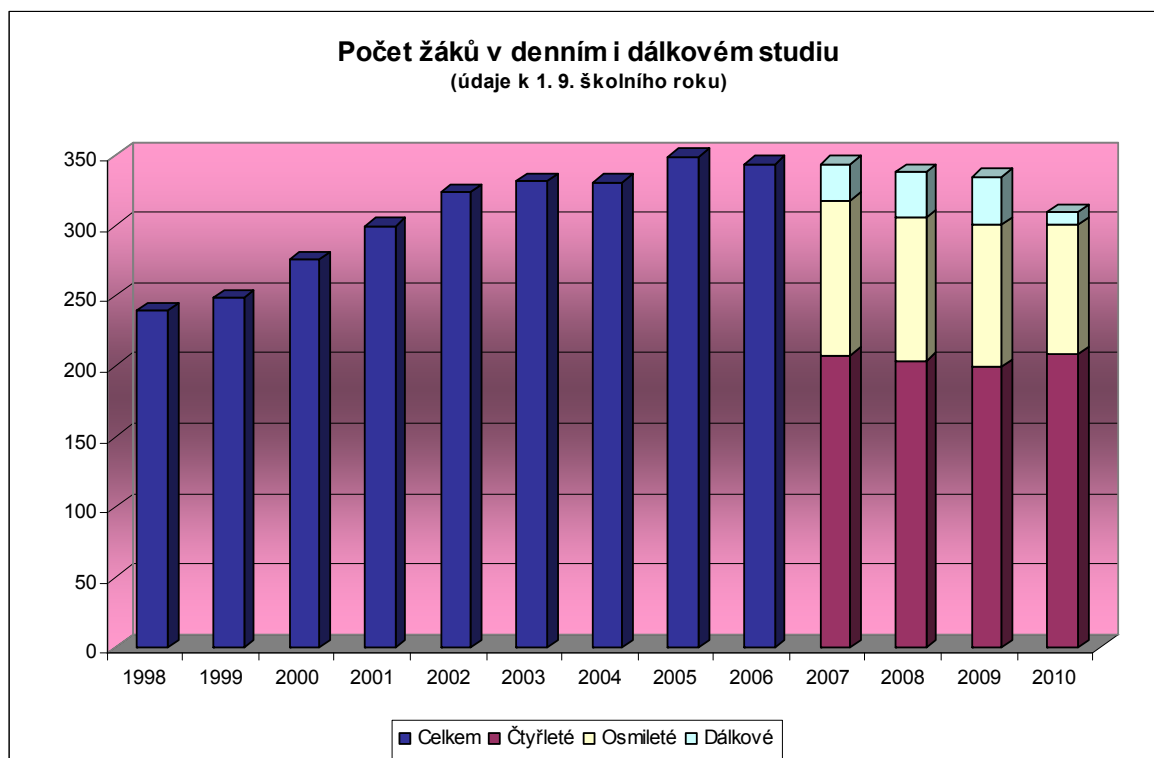

Z 19 žáků v posledním ročníku osmiletého studia bylo 13 přijato na vysokou školu, 1 na vyšší odbornou školu a 2 na pomaturitní jazykové studium; z 25 žáků v posledním ročníku čtyřletého studia bylo na vysokou školu přijato celkem 16 žáků a na vyšší odbornou školu 2 žáci.

U státních maturitních zkoušek žáků čtyřletého studia prospělo 12 s vyznamenáním, 12 prospělo a 1 neprospěl, u žáků osmiletého studia prospěli 4 s vyznamenáním a 15 prospělo, u žáků dálkového studia prospěli 2 s vyznamenáním, 7 prospělo a 3 neprospěli.

Ve třídě prima a kvarta probíhala výuka podle RVP pro základní vzdělávání, ŠVP má motivační název *Glóbus znalostí a dovedností*. Ve třídě kvinta a sexta probíhala výuka podle RVP pro gymnázia, ŠVP má motivační název *Per aspera ad astra*. Výuka ve třídách septima a oktáva probíhala podle Generalizovaného učebního plánu gymnázia s osmiletým studijním cyklem.

Škola věnuje velkou pozornost evaluaci i autoevaluaci - žáci septimy a třídy třetí v souladu s hlavními úkoly školy vypracovávali ročníkové práce z předmětů vyučovaných na škole, škola se zapojila do evaluačního programu STONOŽKA (testování 9. ročníků a tříd kvarta víceletých gymnázií mezi 981 školami v ČR, v Moravskoslezském kraji se zapojilo 128 škol – žáci školy byli mezi 10% nejméně úspěšných škol v anglickém jazyce), do národního projektu MŠMT pro podporu autoevaluace škol „Cesta ke kvalitě“ (evaluační nástroje Analýza internetové prezentace, Dotazník klimatu učitelského sboru a Anketa pro rodiče), testování žáků 1. a 3. ročníku středních škol KVALITA 2010.

Žáci školy uspěli v krajských kolech soutěží ve francouzském jazyce (2. a 3. místo), v německém jazyce (6. místo) a v anglickém jazyce (4. místo), 5 žáků získalo certifikát mezinárodní jazykové zkoušky z francouzského jazyka – úroveň A2, na zemském kole olympiády v latině získali 3. místo. V rámci okresu uspěli žáci v českém, anglickém a

německém jazyce, v zeměpise, v chemii a fyzice. V okresním kole výtvarné soutěže Požární ochrana očima dětí získali žáci 3 čestná uznání, v oblastním kole soutěže Rizikové chování získali žáci v literární části 2. místo, ve výtvarné části 1. a 3. místo. V XIV. ročníku celostátní výtvarné soutěže Les – místo pro odpočinek i poznání získala škola 1. místo, stejně jako v celostátní soutěži Voda živá. V krajské soutěži Ekologická škola Moravskoslezského kraje získala škola jeden z deseti udělovaných referenčních listů (zúčastnilo se 71 škol).

V oblasti sportu uspěli žáci především v soutěžích ve střelbě – např. v mezinárodní soutěži International Competition of Olympic Hopes v Nitře získali 8. místo, v Českém poháru 1. a dvě 5. místa, na Mistrovství České republiky získala škola tři 1. místa, jedno 2. a tři 3. místa a tři další umístění do 6. místa.

Komunitní škola v tomto školním roce vzdělala a proškolila celkem 147 účastníků v 10 kurzech pro veřejnost (jazykové kurzy, kurzy počítačové gramotnosti, odborné kurzy), uspořádala besedy, výstavu akademického sochaře Bořka Zemana a navázala spolupráci s denním centrem pro mentálně postižené Kouzelná buřinka.

Gymnázium organizuje pro širokou veřejnost ples a školní akademii, část prostor školy je využívána jako galerie, v níž pravidelně vystavuje slavný absolvent školy fotograf Jindřich Štreit. V tomto školním roce proběhla výstava jeho fotografií s názvem Abnormalizace, která představila snímky z let 1969 až 1989; součástí vernisáže byl i křest knihy veršů Chlévská lyrika, kterou Jindřich Štreit doprovodil svými snímky.

Škola provedla rekonstrukci plynové kotelny v hlavní budově a sociálního zařízení v přístavbě specializovaných učeben, byly rovněž opraveny rozvody vody. Škola postupně opravuje rovněž kmenové učebny. Pro zkvalitnění výuky bylo pořízeno moderní vybavení (interaktivní dataprojektor, učitelské pracoviště s PC, školní nábytek, fotoaparát, nové tabule).

Město Rýmařov poskytlo Gymnáziu Rýmařov příspěvek na pořádání vernisáže Jindřicha Štreita ve výši 2 000 Kč a na podporu závodní činnosti členů střeleckého kroužku ve výši 10 000 Kč, celkem tak město Rýmařov podpořilo činnost školy částkou 12 000 Kč.

#### **D) Střední škola Rýmařov, p.o.**

Ředitelkou školy je Ing. Soňa Kovářiková, zástupcem ředitelky je Ing. Jiří Lisický. Škola poskytuje střední vzdělání s výučním listem a střední vzdělání s maturitní zkouškou.

V přijímacím řízení pro školní rok 2011/12 naplnila škola jednu třídu studijního oboru Hotelnictví v počtu 31 žáků, ke studiu oboru Kuchař-číšník bylo přijato 19 žáků, ke studiu oboru Opravář zemědělských strojů bylo přijato 22 žáků a 1 žák byl přijat do oboru Hutník. Celkem bylo do prvních ročníků denního studia přijato 73 žáků. Ke studijnímu oboru Podnikání, které je realizováno v dálkové formě, bylo přijato celkem 34 žáků.

K závěrečným zkouškám bylo z celkového počtu 50 žáků posledních ročníků přihlášeno celkem 42 žáků, z toho 5 absolvovalo závěrečné zkoušky s vyznamenáním, 33 prospělo a 4 neprospěli. K maturitní zkoušce bylo z celkového počtu 19 žáků přihlášeno 15, z toho u maturitní zkoušky 9 prospělo a 6 neprospělo.

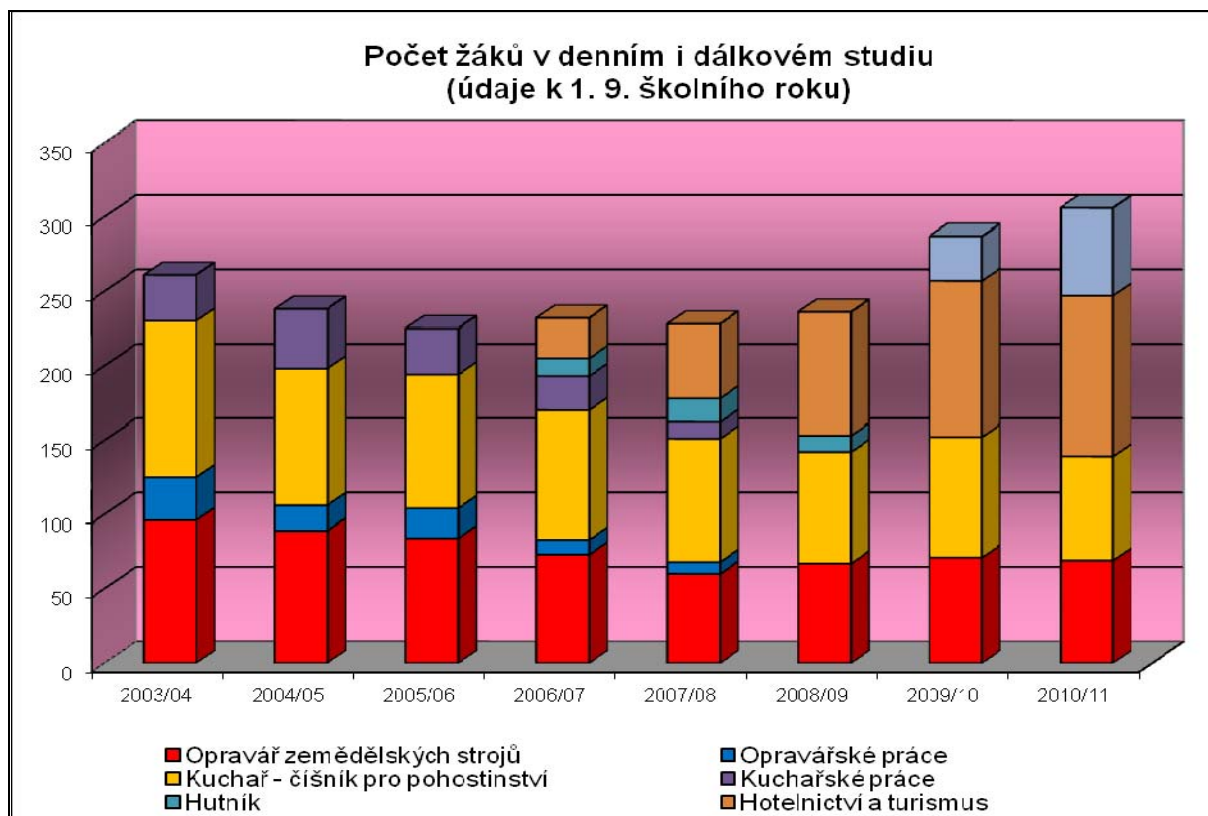

Škola pravidelně spolupracuje s městem Rýmařov (Dřevařské, lesnické a myslivecké dny, setkání starosty města s jubilanty) a organizacemi (např. příprava mezinárodního volejbalového turnaje), pro veřejnost organizovala kurzy studené kuchyně. Pravidelně se prezentuje výstavou Vánoční stoly, žáci oboru Hotelnictví a turismus uspořádali na konci roku raut s předvedením znalostí obsluhy a studené kuchyně. Škola rovněž využila možnosti prezentovat se na Veletrhu řemesel a zaměstnanosti Artifex 2010.

Žáci gastronomických oborů se zúčastnili barmanské soutěže v rámci Mezinárodní gastronomický veletrh Gastrofestival Ostrava a celostátní barmanské soutěže Kroměřížská koktejlová soutěž juniorů, žáci oboru Hotelnictví a turismus se zúčastnili zeměpisné soutěže středních odborných škol „Moravská brána“ v rámci veletrhu Tourism Expo 2011 v Olomouci. Sama škola tradičně v rámci prevence sociálně patologických jevů v souladu se svým preventivním programem organizuje výtvarnou a literární soutěž Rizikové chování, Běh na Praděd O pohár starosty města Rýmařova a Memoriál Jana Koňářika, do něhož v letošním roce zařadili soutěžní disciplíny pro klienty denního centra pro mentálně postižené Kouzelná buňka. U žáků pomaturitního studia škola realizovala projekt fiktivní firmy v cestovním ruchu. Žáci se již čtvrtým rokem zapojili do projektu „Žáci čtou a píšou noviny“. organizovala oblastní a regionální kolo literární a výtvarné soutěže Negativní jevy ve společnosti.

Škola se zapojila do celostátního projektu UNIV 2 KRAJE realizovaného v rámci oblasti podpory 3.2 – Podpora nabídky dalšího vzdělávání, jehož cílem je proměna středních (především odborných) škol v otevřené instituce, centra celoživotního učení, která budou aktivně naplňovat koncept celoživotního učení. V první vlně tak škola realizovala vzdělávací program Příprava teplých pokrmů a umožnila zájemcům o další vzdělávání získat certifikát.

Škola rovněž završila svůj podíl na projektu „Centrum technického vzdělávání na Bruntálsku“. Cílem projektu byla podpora prosperity a infrastruktury veřejných služeb regionu a řešení nedostatku kvalifikovaných pracovníků v technických oborech, především strojírenských. Škola tak provedla modernizaci strojního zařízení pro učební obory Opravař

zemědělských strojů a Hutník – doplnila především autoopravářenskou techniku a didaktické pomůcky, pořídila obráběcí stroje a svařovací techniku.

Město Rýmařov poskytlo škole příspěvek na pořádání běhu na Praděd O Pohár starosty města Rýmařova částku 6 000 Kč, na uspořádání tradiční soutěže Rizikové chování částku 2 000 Kč a na pořádání III. ročníku Memoriálu Jana Koňárika částku 4 000 Kč, celkem tak město Rýmařov podpořilo činnost školy částkou 12 000 Kč.

### **3. Školy a školská zařízení soukromých zřizovatelů**

#### **A) Soukromá střední odborná škola Prima, s.r.o.**

Zřizovateli SSOŠ Prima jsou Mgr. Pavel Nehera a Miloslav Nehera, ředitelem školy Mgr. Pavel Nehera, zástupcem ředitele je Mgr. Marek Bocián.

V současné době je ve škole možno studovat dobíhající obory čtyřletého denního studia Management a turismus a Veřejnosprávní činnost, podle nových školních vzdělávacích plánů pak obory čtyřletého denního studia Veřejnosprávní činnost a Cestovní ruch a zkrácené dvouleté studium oboru Cestovní ruch. Od školního roku 2010/2011 připravila škola nový obor Pracovník v lázeňských službách a ve službách wellnes vycházející z Rámcového vzdělávacího programu Masér sportovní a rekondiční, a od roku 2011/2012 obor Cestovní ruch – specializace Outdoor.

V přijímacím řízení pro školní rok 2011/12 přijala škola 34 žáků ke studiu oboru Masér sportovní a rekondiční a 11 žáků ke studiu oboru Veřejnosprávní činnost.

Škola spolupracuje s městem při propagaci Rýmařova na veletrzích cestovního ruchu v Olomouci a Ostravě. Žáci navázali dobré vztahy s partnerskými školami v Ozimku, v Sasbachu a Revúci. Škola pravidelně pořádá nejrůznější naukové soutěže, např. zeměpisnou soutěž středních škol cestovního ruchu Moravská brána pořádanou jako doprovodný program veletrhu cestovního ruchu Tourism Expo v Olomouci, kde získali žáci školy druhé místo. V soutěži Region Regina 2011 zaměřené na prezentaci tradic a turistických krás regionů České republiky, která se tradičně pořádá jako součást veletrhu cestovního ruchu Regiontour 2010, získala žákyně školy Veronika Wisinská 2. místo.

Město Rýmařov poskytlo škole příspěvek na účast na veletrhu Tourism Expo 2011 v částce 4 000 Kč, na účast žákyně v soutěži Region Regina 2011 částku 3 500 Kč, na účast žáků na projektu Svět přátel ve Francii částku 5 000 Kč a na projekt vzájemného sblížení rýmařovských středních škol částku 2 000 Kč, celkem tak město Rýmařov podpořilo činnost školy částkou 14 500 Kč.

*Vypracoval odbor školství a kultury MěÚ Rýmařov v říjnu – listopadu 2011*

*V oddílech věnovaných školám jiných zřizovatelů než města vycházíme pouze z informací, které nám poskytly jednotlivé školy, a z informací veřejně přístupných.*